EL DIARIO PALENTINO

N.º REFUNDIDO 10.927

Fundado en 1882 y 1890

(Depósito Legal: P-2-1958) Razón Social: «El Diario Palentino-El Día de Palencia, S. L.». Mayor, 99.

(Franqueo Concertado)

EL DIA DE PALENCIA

Director: JOSE LUIS ALONSO ALMODOVAR

(Oficinas, (Tfno. 722690). Redacción, (Tfno. 723942). Administración (Teléfono 722333 Mayor, 99

Apartado de Correos, 17

LUNES 6 DICIEMBRE 1976

EDICION TARDE

10 PESETAS

EL PRESIDENTE francés, en Belgrado

Giscard y Tito dialogarán sobre la aplicación de los acuerdos de Helsinki

Belgrado, 6 (Por el enviado especial de la Agencia «Efe», José Luis Roldán).

Un tiempo relativamente bueno, cielo despejado con algunos nubarrones y esporádicos chubascos, acogió hoy en Belgrado al presidente Giscard D'Estaing. El tiempo parece que se puso a tono con el barómetro de las tradicionales relaciones franco-yugoslavas. Giscard D'Estaing se propuso romper esa especie de capa molesta e imperceptible que rodeó en los últimos veinte años las relaciones París-Belgrado, y que, pese a las numerosas profesiones de amistad recíprica jamás alcanzaron el grado máximo que permitiera a un presidente de la República gala venir a Belgrado. Giscard lo hace hoy. Siendo el primer jefe de Estado francés que pone los pies en Yugoslavia.

El presidente de la República Socialista Federativa de Yugoslavia, Josip Broz Tito, no acudió al aeropuerto Belgrado Surcín a recibirle.

Su avanzada edad, 84 años, no le kaconseja demasiado exceso físico o protocolario, lo que no le impide, según me afirmaron colegas yugoslavos, ejercer su deporte favorito, la caza, y brindar dos o tres veces consecutivas por la salud de sus huéspedes o la amistad entre países amigos. Tal fue el caso el domingo, la víspera de la llegada oficial de Giscard D'Estaing, cuando Tito recibió al presidente de la Organización para la Liberación de Palestina, Yasser Arafat. O hace apenas 23 días al acoger personalmente al número uno soviético, Leónidas Breznev. Entre dos recepciones de jefes de Estado extranjero a una conferencia internacional, todavía le queda a Tito tiempo para ocuparse de los asuntos internos de una nación compuesta por seis repúblicas federadas (Servia, Croacia, Bosnia, Macedonia, Slovenia y Montenegro), de la liga de los comunistas que preside y del ejército del que es jefe supremo con el grado de mariscal.

Después de ser acogido en el aeropuerto con los honores militares, por el vicepresidente del Parlamento Federal, Giscard D'Estaing y su esposa, que le acompaña en el viaje, se trasladaron a Beli Dvor (palacio blanco), residencia del presidente Tito. La señora Broz y el presidente

(Contnúa en quinta página)

HORA Y CUARTO DURO LA VISITA A PRESIDENCIA

Brandt se entrevista con Suárez y el Rey

El presidente del Gobierno recibe a varios dirigentes catalanes

Es probable que las conversaciones entre el Poder y la oposición se celebren tras el referéndum

Madrid, 6 (Cifra). — Durante una hora y cuarto han estado reunidos esta mañana el presidente del Gobierno Adolfo Suárez y el dirigente socialista alemán, Willy Brandt. En la entrevista estuvieron también presentes el ministro de Tecnología alemán Hans Matthofer y el embajador de la República Federal Alemana en Madrid.

Esta tarde el Rey don Juan Carlos recibió también en audiencia especial a Willy Brandt, que se encuentra en España como presidente de la Internacional Socialista invitado por el congreso del «Partido Socialista Obrero Español» (sector renovado).

Durante la jornada de esta tarde, el presidente Suárez recibió por separado, en su despacho, a los dirigentes catalanes, Jordi Pujol, de «Convergencia Socialista de Cataluña», Josep Pallach, «Partido Social Democrático de Cataluña» y Ramón Trias Fargas, de «Esquerra Democrática de Cataluña».

CONVERSACIONES PODER-OPOSICION

Madrid, 6 (Cifra). — Antón Canyellas, secretario político del equipo demócrata cristiana del Estado español, ha sido confirmado como representante de la Democracia Cristiana en la comisión negociadora de la oposición con el Gobierno.

La constitución de la mencionada comisión, integrada por diez miembros, se decidió hace varios días en una reunión celebrada en Madrid entre la mayoría de los grupos y partidos políticos.

Canyellas se encuentra actualmente en la República Federal Alemana, con otros dirigentes del equipo Demócrata Cristiano, entrevistándose con los representantes de la Democracia Cristiana alemana.

De acuerdo con las impresiones recogidas de la entrevista mantenida por el presidente Adolfo Suárez con los dirigentes del equipo, parece casi seguro que el Gobierno pedirá que la comisión negociadora de los diez se vea reducida a una subcomisión de tres a cinco representantes, que sería la encargada de negociar en nombre de toda la oposición con la presidencia del Gobierno

Para esa segunda selección de negociadores se celebraría, después del referéndum, una reunión de los primeros designados, lo que implica que las conversaciones con Presidencia no podrían celebrarse antes del plebiscito.

En círculos allegados a Presidencia se han recogido algunas opiniones según las cuales no sería bien vista la presencia de una representante del Partido Comunista entre los negociadores de la subcomisión, si bien no se objetaría a que estuvieran representados en la comisión de diez.

A última hora de la mañana de hoy se ignoraba todavía quienes podrían

(Contnúa en quinta página)

Audiencia del Rey al "premier" libio

MADRID. — S. M. el Rey don Juan Carlos I, durante la audiencia concedida en el palacio de la Zarzuela, al primer ministro de la República de Libia, señor Salam Jallud, a quien acompañaba el embajador de Libia en Madrid. — (Foto CIFRA GRAFICA).

Artefactos contra instalaciones de T. V. E.

Madrid, 5. (Cifra). — En relación con las explosiones de artefactos, acaecidas en la madrugada pasada en las instalaciones de Televisión Española, situadas en el Paseo de La Habana, en el centro emisor de Navacerrada y estaciones de enlace de Trijueque, en Guadalajara, y de Matachines, en Madrid, RTVE informa que, a través de sus medios, pudieron repararse las averías producidas.

El enlace entre las redes peninsular y Canaria de TVE pudo restablecerse a media tarde, y poco después entró también en servicio el segundo programa para el área de la emisora de Navacerrada, interrumpido hasta entonces.

Radiotelevisión Española lamenta las deficiencias que han podido producirse en algunas zonas de la península y de las Canarias hasta el restablecimiento total del servicio, y confía en que no se repitan actos como los de la pasada madrugada, que sólo pueden perjudicar a la gran mayoría de los españoles que constituyen la audiencia de TVE.

ELECCIONES EN EL JAPON

El partido gubernamental PIERDE MAYORIA

El escándalo de la "Lockheed" INFLUYO EN LOS ELECTORES

TOKIO. — El primer ministro japonés Takeo Miki y su esposa, depositan sus votos en un colegio electoral de Owada. Se celebran en Japón elecciones para la Cámara Baja del Parlamento. (Telefoto Cifra Gráfica-UPI)

Tokio, 6. (Efe-Reuter). por Yuko Nakamikado).

El Partido Demócrata Liberal (PLD) encerrado en una lucha interna de poder afectado por el escándalo de la "Lockheed", se enfrenta hoy con la posibilidad de perder el puesto en el Gobierno.

El "PLD" es apoyado por los grandes negocios. En la Bolsa de Tokio ha bajado el índice general y los comerciantes de divisas dijeron que el Banco del Japón vendió unos 120 millones de dólares para proteger el yen.

Dos ministros del actual Gabinete fueron derrotados y el ministro de Justicia, Osamu Inaba,, el hombre encargado de la investigación del Gobierno sobre el asunto "Lockheed" fue reelegido por solo 53 votos.

Diez miembros de la facción del "PLD", dirigida en su día por el exprimer ministro, Kakusi Tanaka, que fue acusado de aceptar 1.600.000 dólares en concepto de soborno de la «Lockheed», perdieron sus escaños.

Por otra parte, Tanaka que se presenta como independiente, fue reelegido por una incrementada mayoría. Tanaka y Tomisaburo Hashimoto, ex ministro de Transportes, deberán someterse a juicio el próximo 27 de enero.

Takeo Fukuda, que dimitió el mes pasado de su cargo de viceprimer ministro para disputar la jefatura al primer ministro Takeo Miki, dijo que, después de ganar la reelección, proseguiría su campaña para desplazar a Miki.

Todos los partidos de la oposición, a excepción de los comunistas, lograron beneficio, obteniendo los mejores resultados los partidos moderados.

El Partido Socialista Japonés, apoyado por las mayores organizaciones laboristas de la nación, seguirá siendo, con certeza, el mayor partido de la oposición, seguido, pro-

(Contnúa en quinta página)

Delegaciones de más de 30 países asisten al Congreso del PSOE

Felipe González propone un "pacto constitucional"

"Europa necesita a España", dijo el presidente de la Internacional Socialista

HOY, 14 páginas, con la más amplia información DEPORTIVA

Madrid, 5. (Cifra). — La intervención de los principales dirigentes de la Internacional Socialista, y un discurso del secretario general del PSOE, Felipe González, en el que se propone un «pacto constitucional» a los partidos democráticos de la oposición, constituyeron las notas más destacadas de la jornada inaugural del XXVII Congreso del Partido Socialista Obrero Español.

La normalidad del desarrollo del Congreso, cuidadosamente preparado, sólo se vio alterado cuando las delegaciones invitadas de la Organización para la Liberación de Palestina (OLP), del Frente Polisario y del Frente Nacional de Liberación Argelino, abandonaron ostentosamente la sala cuando le tocó el turno de intervención al representante del Partido Laborista de Israel, Izhak Ben Aharon.

En general, el tono de los discursos de los dirigentes de los partidos socialistas europeos pertenecientes a la Internacional Socialista, se centró en el recuerdo a la guerra civil y en la reafirmación de apoyo al proceso democrático en España, y en particular a la causa del PSOE.

El Congreso se inició poco antes de las once de la mañana con unas palabras de Alfonso Guerra, miembro de la Ejecutiva del Partido, resaltando que los socialistas españoles están intentando buscar alternativas a los problemas del país, dentro del propio país, y definiendo una posición que no sea ni excesivamente moderada, ni radicalmente maxima-

Dirigentes socialistas europeos en el Congreso

MADRID. — El Secretario General del Partido Socialista Obrero Español, Felipe González, se dispone a estrechar la mano del «leader» laborista británico Michael Foot, a la llegada de este al aeropuerto de Barajas. Michael Foot asiste al XXVII Congreso del PSOE. Abajo, Olof Palme, derecha, conversa con otros dirigentes acudidos del extranjero para asistir a las sesiones del XXVII Congreso del Partido Socialista Obrero Español. — (Foto Cifra Gráfica).

En protesta por el desalojo de "LE PARISIEN LIBERE"

Huelga en la prensa francesa

PARIS. — La policía acordona los accesos a las calles próximas a las instalaciones del diario «Parisien Lobéré», durante la evacuación de los obreros de talleres que, desde hace 18 ameses ocupaban las mismas. (Telefoto Cifra Gráfica-UPI)

París, 6. (Efe). — Los periódicos parisienses no fueron publicados esta mañana, como consecuencia de una huelga de Prensa en signo de protesta por el desalojo, ayer domingo, de la imprenta de «Ye Parisien Libere», ocupada desde hace 20 meses por el personal despedido.

Una sola excepción: El propio «Le Parisien Libere», único periódico o revista que se encuentra hoy en los kioscos.

También observan el paro, las agencias de Prensa («France Press», AFP, no reanudó su servicio interrumpido ayer) y las emisoras de Radio o Televisión se limitan a un programa mínimo.

Esta tarde tendrá lugar en París una manifestación entre las Plazas de la República y Opera. Con tal motivo los Sindicatos «CGT» (comunista) y «CFD» (izquierda no comunista) invitan al personal de las empresas a cesar el trabajo. Se esperan perturbaciones en los transportes públicos y en el servicio de gas y electricidad.

El Gobierno había propuesto ayer iniciar negociaciones esta mañana, entre representantes de los Sindicatos y el presidente de «Le Parisien

(Contnúa en quinta página)

Reunión de la Comisión Delegada para Asuntos Económicos

Madrid, 6 (Cifra). — La comisión delegada para Asuntos Económicos ha celebrado una reunión esta mañana, en la sede de la presidencia, a partir de las diez y media.

A la reunión asisten los ministros de la Presidencia, Hacienda, Obras Públicas, Trabajo, Industria, Agricultura, Vivienda y Relaciones Sindicales. El titular de Comercio no asiste a la misma, dado que se halla en viaje por el exterior.

La reunión estudiará, parece ser, las disposiciones de carácter económico que se lleven al próximo Consejo de Ministros.

M.C.D.2022

PALENCIA AL DIA

La nieve en la carretera

Con el tiempo frío que empieza a generalizarse por estas latitudes, la nieve, que ya estaba en los picos, baja a la falda de los montes, y, naturalmente, a la carretera, con las dificultades de tránsito correspondientes. Ya han empezado a facilitarse los partes periódicos de la Jefatura Provincial de Carreteras, que, también, como todos los años sucede por estas fechas, no faltan a la cita del invierno, trayéndonos su información pertinente.

Y las informaciones del momento nos llega en forma de advertencia para el tránsito por distintas carreteras del norte provincial, donde, en algunos tramos, requiere el uso de cadenas (en las de Palencia a Riaño, Búrgos a Potes, Cervera de Pisuerga a La Espina y Cervera de Pisuerga a Velilla del Río Carrión.

La visita, pues, de la nieve, ya anunciada fechas atrás en los altos, como decíamos, viene también a los bajos, con todos los rigores e inconvenientes del caso. Aunque (por aquello de que «año de nieves, año de bienes»), no debemos, en lo que cabe, recibirlas con mucha hosquedad.

—oOo—

El domingo, tuvo lugar, en el Teatro Principal, un acto gremial, que se celebró por la mañana, con motivo de la celebración patronal de San Eloy, por los adscritos al Sindicato del Metal.

Tras de la misa, en San Francisco, tuvo lugar, a las doce, el acto de la tradicional entrega de premios y sorteo de regalos, en el Teatro, y una visita-obsequio a los jubilados del Hogar del Pensionista de la Seguridad Social, que se celebró por la tarde, en el Hogar del Pensionista.

—oOo—

Acaba de dar comienzo la segunda fase de la campaña de vacunación infantil (otoño 1976), contra la difterio, tétanos, tosferina y poliomielitis, que se desarrollará hasta el próximo día 11.

La segunda fase, implica la aplicación de la segunda dosis a todos los niños que ya recibieron la primera en la otra fase; y la de recuerdo, tanto de tipie como de antipolio, a todos los niños que en anteriores campañas fueron inmunizados con la primera dosis.

Capital y provincia, con los médicos y personal sanitario correspondiente, están, por ello, en estas fechas, dedicadas a esta importante tarea, de la que el niño, es el principal beneficiado; por lo que ningún esfuerzo ni atención deben escatimarse, para que ninguno de ellos quede al margen de esta vacunación.

Dietario

MARTES, 7 DICIEMBRE 1976

SANTORAL. — Santos: Ambrosio, obispo y doctor; Urbano, obispo; Martín, abad; Eutiquiano, papa; Policarpo, Acepsima, León e Isidoro, Teodoro, Siervo, Agatón, mártires; María Josefa Roselló, Fara, virgen. (Misa: De Feria. — De San Ambrosio (M. O.).

Sale el sol a las 8.24 horas y se pone a las 17.49 horas. — Sale la luna a las 18.46 horas.

EL TIEMPO EN PALENCIA

Barómetro: A las 18 horas de ayer, 691; a las ocho horas de hoy, 689,1. — Temperaturas: Máxima de ayer, 7,2; mínima de hoy, 7,2. — Dirección del viento: A las 18 horas de ayer, SSE; a las ocho horas de hoy, SSO. — Lluvia, 0,8. — Humedad relativa media, 95 por 100.

EFEMERIDES. — 48 antes de Jesucristo: Asesinato de Cicerón. — 1542: Nace María Estuardo. — 1815: Fusilamiento del mariscal Ney. — 1894: Muere Fernando de Lesseps. — 1896: Muere Antonio Maceo, caudillo cubano. — 1941: Desastre naval americano en Pearl-Harbour.

Reunión de la Comisión Permanente de la Gestora de Tierra de Campos

Se aprobaron 103 proyectos, con presupuesto total de 166 millones de pesetas

En la mañana del día 3 de diciembre ha tenido lugar en la Diputación Provincial de Palencia, sede de las oficinas de la Gerencia de Tierra de Campos, bajo la presidencia de don Juan Carlos Guerra Zunzunegui, una reunión de la Comisión Permanente de la Gestora de Tierra de Campos, la primera desde la reestructuración de los órganos encargados del Desarrollo Socio-económico de la Comarca.

A ella asistieron todos sus miembros (presidente del Patronato, gobernadores civiles y presidentes de las Diputaciones de las cuatro provincias, el gerente, el delegado de Hacienda, abogado del Estado, interventor delegado y el jefe de la oficina de Inspección y Asesoramiento de las Corporaciones locales).

Por primera vez, desde la vigencia del Programa los fondos destinados al mismo para obras de infraestructura se llevan a través de una comisión (la Permanente), creada dentro de la Comisión Gestora de Tierra de Campos. Esto, entendemos, es importante, no sólo por el carácter ejecutivo que con ello se le otorga a uno de los órganos del Programa, sino porque supone sin duda, una mayor posibilidad de coordinación y sobre todo porque la unidad de criterios para actuación en la comarca, al menos en esta parcela, se presume conseguida.

Con esta reunión se abre un nuevo proceso de ejecución de obras que lógicamente, en sus primeros pasos, ha de superar ciertas dificultades propias de la concepción administrativa provincial agravada por la fecha tope para la contratación de las obras programadas en la anualidad de 1976, lo que trae como consecuencia el carácter de urgencia de esta reunión y de las sucesivas, hasta llegar a la contratación todos los expedientes con la documentación completa.

Junto con el primer punto del orden del día, constitución de la comisión, se ha aprobado el procedimiento a seguir para la ejecución de las obras incluidas en programa: la constitución, composición y funciones de las comisiones de trabajo encargadas de informar técnicamente los expedientes; así como la conexión de esta comisión con las Comisiones Provinciales de Servicios Técnicos de las provincias afectadas para aquellos expedientes que hagan aconsejable o sea necesario su informe.

En el capítulo de obras concretas se aprobaron 103 proyectos con un presupuesto total de 166,10 millones de pesetas, de las que 68 corresponden a abastecimiento y alcantarillado de poblaciones, 12 a alumbrados públicos y electrificaciones, tres a pavimentaciones, 15 a teléfonos públicos rurales y cinco a diversos conceptos. Con ellas se da un paso más para lograr esa deseable mejora del medio de vida rural, objetivo del Plan.

El trabajo está siendo intenso y se está abriendo un camino que sólo la colaboración de todos los que de una u otra forma están implicados, Administración y administrados, con espíritu de servicio y con ganas de resolver puede hacerlo más fácil.

Se analizaron, además, el resto de las funciones que la Comisión tiene encomendadas, que hacen referencia a la tramitación de los expedientes industriales para aquellas empresas que pretenden acogerse a los beneficios establecidos para la comarca y a los programas de mejora de la vivienda rural de Tierra de Campos, temas éstos, que hacen necesarios unos contactos con el Ministerio de Industria y de la Vivienda para establecer el procedimiento más adecuado y viable, gestiones que el presidente, acompañado del gerente, quiere efectuar de una manera personal.

Cartelera

TEATRO PRINCIPAL

Hoy: 5-7,45 y 10,45 noche
Ultimo día
«LA PROMESA»
Carmen Sevilla
Antonio Ferrandis
Manolo Otero
Mayores 18 años

Mañana martes:
¡¡Sensacional!!
Sean CONNERY, en
«JAMES BOND CONTRA GOLFINGER»

CINE REY D. SANCHO

Hoy: 5-7,45 y 10,45 noche
Siguen los llenos para admirar la mejor película del año
«ALGUIEN VOLO SOBRE EL NIDO DEL CUCO»
La película de los 5 Oscar
Mayores 18 años

CINE ORTEGA

5-7,45 y 10,45. Mayores 18 años
Amparo Soler Leal, en:
«LA ADULTERA»
Los matices más sensibles en una comedia, apasionante y humana

CINE AVENIDA

5-7,45 y 10,45. Mayores 18 años y 14 con tutores
«CON EL ODIO EN EL ALMA»
Ellos defendían el derecho a tener un lugar para vivir

CINE PROYECCIONES

Desde las 4 — 18 años
«AMERICA VIOLENTA»
y
«VISIONES DE UN ITALIANO MODERNO»

CALIFICACION MORAL:

"La promesa". (s. c.); "Alguien voló sobre el nido del cuco". (3R); "La adúltera". (3R); "Con el odio en el alma". (s. c.); "América violenta". (4); "Visiones de un italiano moderno". (3R).

Pensionistas palentinos en VENDRELL

El Delegado Provincial de Mutualidades, señor Garrachón y varios expedicionarios

VENDRELL. — Durante 15 días han permanecido en el Hotel Playa San Salvador, barrio marítimo de El Vendrell, 280 pensionistas de Palencia y de su comarca, turnos organizados por la Sección de Pensionistas de la Delegación de Mutualidades Laborales. La clausura de dicho turno por vez primera asistió el delegado de Mutualidades Laborales y alcalde de Palencia, don José María Garrachón, acompañado de su esposa y el delegado provincial de Mutualidades de Tarragona, señor Noguera y esposa.

Los señores Garrachón y Noguera en un breve parlamento a los allí reunidos, felicitaron por su buen servicio en todas sus salidas e igualmente dijeron que trabajando con orden y estímulo se consigue la paz y la tranquilidad de nuestra España, la unión y la concordia son los principales factores para seguir manteniendo una España en progreso. Esta institución fue creada, según indicó el señor Noguera por el entonces jefe de Estado, Francisco Franco, que está dando un fruto digno de recordar en todas las esferas del ramo pensionista de todo el ámbito nacional.

Siguió diciendo el señor Noguera que está en puertas un referéndum y creo que todos vosotros sois conscientes de la situación, meditar y reflexionar a este magno servicio que en definitiva es para el bien de todos. Vuestros servicios los disteis, ahora las puertas están en manos de la juventud, que los padres con sudor y sacrificios hicieron durante muchos años. Instruir e informar del progreso y orden que habéis vivido todos durante estos últimos años.

Almonacid Yuste,
Corresponsal

SUCESOS LOCALES

Arreglo de cuentas entre gitanos: Sacan los muebles a la calle y los prenden fuego

El verano último publicábamos la noticia de una reyerta entre gitanos, en el transcurso de la cual uno de ellos, muy popular en Palencia, Diego de nombre y conocido por «El Tuerto», recibió un botellazo en la cara, a consecuencia del cual perdió la visión del otro ojo. De entonces acá no ha aflojado la tensión existente entre las familias del agresor, Felipe Jiménez, y la de Diego, hasta tal punto que los primeros parece que habían decidido poner tierra por medio, yéndose a vivir a Zamora.

Iban y venían, pues todavía conservaban la casa del Prado de la Lana ,donde residían cuando el verano tuvo lugar el incidente del botellazo.

En el Prado de la Lana se presentó ahora Carmen Duval Jiménez, esposa de «El Tuerto»; con ella iban su nuera ,Rosa Albillo, que es paya, y sus cuñadas, Leonor, mujer de «El Dede» y Pura, casada con «El Negrilla». Preguntaron a otra gitana por la vivienda de Felipe y de su cuñado Ramón; luego hicieron saltar los candados, sacaron a la calle los muebles, enseres y ropas y lo pegaron fuego a la puerta de casa. Luego se marcharon.

Alguien dio el aviso y una de las mujeres, cuyos muebles habían ardido, acudió a Comisaría y denunció lo ocurrido, valorando las pérdidas de lo suyo en unas 100.000 pesetas, sin tasar lo de la otra casa, por desconocerlo. La Policía buscó a las gitanas incendiarias, las llevó a Comisaría y allí reconocieron los hechos; pero, según sus declaraciones, no se ha tratado de una venganza, como de primera intención se piensa, sino de una «operación» precautoria; no han tratado más que de asustar a los agresores de Diego «El Tuerto», para que de una vez se vayan definitivamente a Zamora y desaparezcan de Palencia, antes de que a los hombres de la familia se les calienten más los cascos, traten de tomarse venganza de la ceguera del pobre Diego y haya que lamentar muertes.

Lo que sí han negado es que los muebles pudieran valer los veinte mil «duros», que han dicho en la denuncia, ya que se trataba únicamente de cosas y trapos cogidos en las «rebuscas», que por carecer de valor no se llevaron cuando trasladaron sus cosas a Zamora.

De todo ello se ha dado cuenta al Juzgado.

MUJER AHOGADA. — En aguas de la dársela fue hallado el cadáver de Secundina López Cueva, de 62 años, natural de Barruelo de Santullán, viuda y con domicilio en la tercera calle Los Tres Pasos; al parecer, según declaraciones de algún familiar que identificó el cadáver, la infortunada mujer se encontraba afectada de transtornos psíquicos, sin haber recibido tratamiento adecuado.

NIÑA LESIONADA. — En un paso de cebra de la zona de «Los Jardinillos» la niña Marta María Díez Mediavilla, de 6 años, residente en el número 3 de la calle de Miguel Primo de Rivera, fue arrollada por el coche P-3.463-B, que le causó traumatismo cráneo-encefálico, de pronóstico reservado, habiendo sido internada en la Clínica de la «Virgen de la Salud». Conducía el vehículo Mariano Alonso Marcos, de 55 años, vecino de Villaherreros, quien ha declarado que, efectivamente, la niña se encontraba parada con otra chiquilla en el paso de cebra, pero que de pronto echó a andar, produciéndose el accidente.

El Sindicato del Metal festejó a SAN ELOY en PALENCIA

Galardones a los trabajadores y sorteo de premios

Empresarios y trabajadores, encuadrados en el Sindicato del Metal, festejaron el domingo a su patrono, San Eloy. Iniciaron los actos con la asistencia a la santa misa, oficiada por el Pa. Bezanilla, jesuita, en la iglesia conventual de San Francisco.

Ocuparon la presidencia del acto el presidente del Sindicato del Metal, don José María Abad Martín, con los presidente de las Uniones de Empresarios y de Trabajadores y Técnicos, señores don Eugenio García Sanz y don Enemérito Antolín Alonso, respectivamente, y demás miembros del Comité ejecutivo del Sindicato Provincial del Metal.

Luego tuvo lugar en el Teatro "Principal" el ya tradicional y multitudinario acto de la entrega de diplomas y premios a los trabajadores galardonados por el Sindicato. Antes de procederse a la entrega de premios, pronunció unas palabras Abad Martín en torno al significado de cordialidad y unión del acto; agradeció la presencia de los asistentes y concluyó haciendo votos para que empresarios y trabajadores puedan seguir festejando juntos a San Eloy.

Los premiados fueron los siguientes:

Don Wenceslao Pérez Martín, de "Fundiciones Urbón", como trabajador de mayor antigüedad en la industria del metal; exactamente, desde el 14-10-1935.

Don Manuel Raedo Antolín, de "Ferretería Espegel", trabajador de mayor antigüedad en la misma empresa; desde el 15-7-1931.

Don Epifanio González García, de "Electrólisis del Cobre", por mayor número de hijos menores de 14 años; seis hijos.

Doña Isabel Rodríguez Gutiérrez, de "Electrólisis del Cobre", trabajadora de mayor edad en activo.

Don Amador Alonso Ramón, pensionista del Metal de mayor edad; nació el 17-9-1895 y es obrero jubilado de la Fábrica de Armas.

Trabajadores del metal, alumnos en centros de Formación Profesional, con mejor expediente académico en el último curso: Jesús Delgado Lorenzo, del Centro Sindical de Formación Profesional "Nuestra Señora de la Calle"; Rafael Fernández Husillos, del Instituto Politécnico de Palencia y Juan Fernández Herrero, de la Escuela de Artes y Oficios.

Por último, y en medio de la habitual animación y expectación de siempre, se sortearon entre los asistentes una lavadora automática, un frigorífico, una cocina, una batería de cocina y una batidora.

Por la tarde, el Sindicato del Metal obsequió a los jubilados en el Hogar del Pensionista de la Seguridad Social.

CUPON

VACACIONES GRATIS CON DIARIO-DIA

CADA DOS DE ESTOS CUPONES SON CANJEABLES POR UN NUMERO PARA EL SORTEO MENSUAL DEL VIAJE A BENIDORM, PARA DOS PERSONAS, CON TODOS LOS GASTOS INCLUIDOS.

¡A BENIDORM, CON DIARIO-DIA!

Cartas al Director

La Asociación de Alcohólicos Rehabilitados

Palencia, 5 de diciembre de 1976.

Sr. D. José Luis Alonso Almodóvar, Director del DIARIO-DIA.

Distinguido amigo:

De antemano le agradezco todo lo que usted haga para publicar esta carta.

Se trata sencillamente de dar cuenta de una experiencia personal, con el sano deseo de que pueda servir de estímulo para quienes pudieran encontrarse en caso semejante

Durante bastante tiempo me he dejado llevar de la bebida, hasta que, enterado de que existía la Asociación de Alcohólicos Rehabilitados, en Palencia, determiné inscribirme en ella, con el mejor deseo de superar mi situación de bebedor. Pues bien, deseo manifestar que me siento orgulloso de pertenecer a dicha Asociación donde he recibido gran ayuda para mi rehabilitación, que he logrado.

Por ello me permito dar dos consejos a los palentinos:

1) Todo aquel que se encuentre enfermo por el alcohol tiene un puesto en nuestra Asociación, y le deremos a ponerse a la altura de la sociedad sobria.

2) Pedir a todos los palentinos que lo deseen una ayuda, como bienhechores de nuestra Asociación, que está bastante necesitada para llevar a cabo su interesante labor.

Para cualquiera de ambas cosas puede llamar al teléfono 71-44-78, de Palencia

Reiterándole mi gratitud, reciba un afectuoso saludo de este, palentino rehabilitado,

PEDRO ESPESO

Defensa de lo palentino

Sr. Director de DIARIO-DIA PALENCIA

Muy señor mío:

En el corto espacio de unos días, el cronista oficial de la provincia, Alamo Salazar, publicaba dos artículos distintos, pero que considero íntimamente relacionados. Uno era referente a las declaraciones formuladas por el director general de Empresas y Actividades Turísticas y otro el V centenario de las mundialmente conocidas "Coplas" que nuestro Jorge Manrique compuso a la muerte de su padre.

Decía el director general de Turismo que había que fomentar el turismo interior y dar a conocer a los españoles la cultura, el arte y la belleza que encierran nuestras provincias no marítimas. En Palencia no se ha hecho absolutamente nada por dar a conocer nuestra incomparable provincia y ahora estamos seguro que nada se hará para conmemorar, como se merece, este V centenario de una de las obras más famosas de la literatura española, una verdadera lección de sencilla y profunda filosofía, debida a la pluma de un palentino inmortal: Jorge Manrique.

Nosotros nos preguntamos qué habrían hecho otras provincias si poseyeran nuestro románico, nuestra incomparable montaña, o nuestros hombres ilustres. Ahora que todas las ciudades, incluso pueblos, procuran airear y promocionar, como sea, las más tontas o insípidas de sus tradiciones, la más insignificante obra de arte, o quieren presumir del más vulgar, desconocido o intrascendente hombre que nació en sus tierras; aquí, en Palencia, nuestras autoridades permanecen en estado de reposo y nadie, absolutamente nadie, se preocupa lo más mínimo de que el resto de España se entere de que Palencia existe y que además de existir, posee la más sensacional colección de arte románico del mundo, paisajes maravillosos, lugares bellísimos como Las Tuerces (tan bellas, o más que la Ciudad Encantada de Cuenca, pero totalmente desconocidas) y hombres inmortales como Gómez Manrique, Jorge Manrique, los Berruguete, Casado del Alisal, Modesto Lafuente, etc., que muchos desconocen como palentinos, o el Marqués de Santillana, al que TVE, no solo ignoró su origen, sino que dio a entender que era hombre de otras tierras.

No sé a qué autoridad corresponderá esta misión; me figuro que a la Diputación, o al Turismo, pero la verdad es que unos por otros, es penoso ver el olvido en que está sumida esta Bella Desconocida, olvido del cual somos culpables los propios palentinos, aunque, eso sí, unos más que otros. ¿Tenemos tiempo de rectificar? Esperemos que sí.

Muchas gracias.

Antonio DE LA CALLE
D. N. I. 12.404.512

Señorita

PARA TRATO DIRECTO CON EL PUBLICO
— Cultura a nivel bachiller.
— Mecanografía.
— Buen gusto y trato agradable.
ESCRIBIR A MANO INDICANDO FILIACION COMPLETA, DOMICILIO, EDAD, ESTUDIOS, CENTROS DONDE HA TRABAJADO Y CUANTOS DATOS CONSIDERE OPORTUNOS APORTAR.
RESERVA ABSOLUTA A COLOCADAS
Dirigirse a: OFICINA DE EMPLEO.
Referencia Oferta 6.711.
Casado del Alisal, 2.
PALENCIA

LETRAS DE LUTO

El señor don Amador de Vena Peñín falleció en Palencia el día 4 de diciembre actual, a los 60 años de edad, después de recibir los Santos Sacramentos.

Su muerte ha sido profunda y generalmente sentida, ya que gozaba de numerosos afectos y amistades, que se granjeó en vida por su carácter afable, su competencia y su hombría de bien.

Testimoniamos nuestra condolencia a su esposa Eusebia Fernández Nogueras; hijos María de los Angeles, María Begoña y Adolfo de Vena Fernández; hijo político, Nicolás; hermanos Lázaro y Angeles de Vena Peñín; hermanos políticos, sobrinos, primos y demás familia.

—El día 5 de diciembre actual falleció en Palencia, a los 64 años de edad y confortado con los Auxilios Espirituales, el reverendo señor don Pablo Cascón Fernández, beneficiado de la S. I. Catedral, de Palencia.

Durante su vida se había granjeado el afecto sincero de todos los que le conocieron y trataron, por su entrega a la labor sacerdotal, por su vocación religiosa testimniada constantemente, por su sencillez en el trato y afable carácter ,así como por su competencia, como profesor de Religión, por lo que su muerte ha sido honda y sinceramente sentida.

Hacemos llegar nuestro pésame a su hermana María Luiz Cascón (religiosa filipense), primos y demás familia.

—Confortada con los Santos Sacramentos, ha entregado su alma a Dios, en Palencia, doña Petra Cantera de la Fuente, a los 75 años de edad.

Destacó la finada por sus virtudes personales, natural sencillo y bondadoso y cristianos sentimientos, que la granjearon generales respetos y aprecios.

Expresamos nuestro pésame a sus apenadas hijas Justa ,Felisa y Esperanza; hijos políticos, hermanos Lucía, Ramiro y Justa Cantera de la Fuente; hermana política, nietos, sobrinos, primos y demás familia.

¡¡Otro gran acontecimiento!! en el
TEATRO PRINCIPAL
DESDE MAÑANA MARTES

Sesiones 5-7'45-10'45 noche - Mayores 18 años

PARA VD. Y SUS HIJOS
SIGUEN LOS MATINALES
CINE REY DON SANCHO
MIERCOLES DIA 8
12 DE LA MAÑANA

M.C.D.2022

AHORA
puede
aprovechar
los precios de
Superette
Mariano de Vena
porque
celebra su
9.º ANIVERSARIO
y recorta
aún más
sus márgenes
comerciales
para favorecer
sus compras

Saboree
los precios
de esta
conmemoración
que le brinda
Superette
Mariano de Vena
● TURRONES
● LICORES
● SIDRA
● CHAMPAN
Artículos propios de NAVIDAD

Recuerdos viejos

La Diputación busca un solar para levantar su Palacio

Fallece repentinamente el alcalde, don Natalio de Fuentes

El P. Venancio presenta la película "Cerca del cielo"

Hace 75 años

7 DE DICIEMBRE DE 1901

La Diputación necesitaba y quería construir su Palacio Provincial; para ello había anunciado un concurso de ofertas de solares y aquel día se abrieron los sobres. No hubo suerte y todo quedó prácticamente igual. Se habían recibido dos ofrecimientos; el que más interesaba ponía a disposición de la Diputación los solares y edificaciones, donde años más tarde se alzaría el Palacio Provincial, pero entonces las condiciones económicas exigidas no estaban al alcance de la Corporación: pagar a tocateja. También la otra oferta resultaba interesante, aunque hubo de ser descartada inmediatamente: era el solar resultante de derritar el Palacio de Tordesillas, en la calle de Don Sancho, y otras edificaciones; quedaría un amplio espacio limitado por la calle de Don Sancho, Herreros y Mazorqueros (actualmente, Colón), Nueva (ahora Becerro de Bengoa) y el corral de la Cerera; el dueño daba facilidades: a pagar en cinco años, pero se reservaba los bajos del nuevo edificio para una explotación comercial, circunstancia esta última que lo hacía inviable.

En el salón Gasparini del Palacio Real fue bautizado el infante don Alfonso, hijo de los Príncipes de Asturias; vestía los mismos faldones que había llevado su abuelo, Alfonso XII y su tío, que pronto sería Alfonso XIII; la ama de cría santanderina estrenó un vestido de terciopelo negro recamado en oro. La ceremonia duró más de la cuenta, porque se habían olvidado de bendecir la sal y de calentar el agua y hubo que hacerlo sobre la marcha. Con motivo del bautizo se hizo un donativo a los guardias de orden público, que protegieron el Palacio Real contra las manifestaciones de los estudiantes y de las masas socialistas y republicanas, y las guarniciones militares del país tuvieron rancho extraordinario.

Se ahogó el molinero de Villallano (Aguilar); estaba borracho y se cayó al agua; cuando lograron sacarle, como él tampoco "colaboró" demasiado dado su estado, ya no se pudo hacer nada.

El año anterior habíase construido la Cárcel Modelo, situada en las afueras de la ciudad, Avenida de Valladolid; permanecía sin destino alguno la que ya se llamaba "Cárcel Vieja", en las inmediaciones del templo de San Pablo; entonces aquel día varios concejales estuvieron visitando el edificio para ver la manera de destinarlo a parque sanitario.

Hace 50 años

7 DE DICIEMBRE DE 1926

Poco después de las dos de la tarde falleció de repente, a causa de una angina de pecho, el alcalde de Palencia, don Natalio de Fuentes Tapis; la noche anterior había presidido la reunión de la Corporación Municipal y esa misma mañana del 7 de diciembre había despachado con el secretario, señor Díaz Caneja, en su domicilio. La noticia de su muerte restalló como un latigazo sobre toda la ciudad, pues todos querían, admiraban y respetaban a don Natalio; había llegado al Ayuntamiento en 1923 y, limitada su capacidad de actuación por la penuria presupuestaria, fue un verdadero pacificador en el seno de la Corporación, y aún de la ciudad, en unos tiempos que sucedían a otros demasiado conflictivos y llenos de encontrados intereses políticos, que prevalecían sobre los propios y legítimos de la ciudad. Esa gran labor era la que más sabían valorar los palentinos en la gestión de don Natalio de Fuentes, a quien además se debía prácticamente la constitución de la Filarmónica, era presidente honorario de la Cruz Roja y presidente del Colegio de Farmacéuticos, profesión ejercida con el máximo sentido de responsabilidad. El pleno municipal se reunió en sesión extraordinaria para reflejar públicamente el sentimiento de la ciudad por la muerte de su dignísimo y respetado alcalde.

Hace 25 años

7 DE DICIEMBRE DE 1951

La película ya había sido estrenada meses atrás en Saldaña, pero ahora llegaba con caracteres de estreno provincial a la capital. Se trataba de la cinta "Cerca del cielo", recreación cinematográfica del martirio del P. Anselmo Polanco, obispo valdaviés y agustino de Teruel. Hizo la presentación de la película otro palentino, que daba vida en la ficción al P. Polanco, el P. Venancio Marcos, bien conocido en todo el país por el "padre de la Radio".

Cáritas Diocesana, con destino al "Banco del Pobre", había sorteado un par de hermosas mulas; el sorteo había tenido lugar ya muchos días atrás y el favorecido por la suerte no aparecía; entonces le dan un ultimátum para que recogiera las mulas, porque en caso contrario habría que venderlas, ya que la alimentación estaba dando al traste con los beneficios de la rifa.

SPAR
OFERTA DEL 6 AL 11 DE DICIEMBRE DE 1976

MENESTRA DE VERDURAS «Helios». Bote 500 gramos	39'50
Vino "El Coloso" Quinado. Botella litro	74
Y además...	
Alubias BLANCAS «El Sol». Bolsa 1 kilo	53
CABALLITAS Aceite «Albo». Lata 180 gramos	16
ANIS CHINCHON Dulce. Botella 1 litro	110
PULPO Aceite Spar. Lata 180 gramos	24
PERA «Dunia». Bote 1 kilo.	37

SPAR siempre da más

LIBERTAD RELIGIOSA Y MATRIMONIO INDISOLUBLE

Por PATRICIO JOSE IZQUIERDO SARRO
Delegado Provincial de la Familia

La dimensión religiosa del hombre es universal. El hombre desarrolla su vida entera —también religiosa— en el seno de la comunidad humana. Esta comunidad, a su vez, está fundamentalmente al servicio de la persona en sus múltiples facetas. De ahí brota el derecho que todo hombre tiene, no sólo a que no se coarte su religiosidad, sino a que se le den cauces para la manifestación religiosa de su personalidad. La finalidad del Estado es el bien temporal mientras que lo religioso trasciende y rebasa los límites del tiempo. Antes de Cristo la esfera religiosa está asumida por el Estado. La venida de Cristo marca el comienzo de la separación de las dos dimensiones, una temporal y otra espiritual, reguladas por dos poderes distintos, aunque no contrapuestos. Dice el Vaticano II, refiriéndose a Cristo, «Reconoció al poder civil y sus derechos, mandando pagar el tributo al César, pero avisó claramente que deben respetarse los derechos superiores de Dios: Dad al César lo que es del César y a Dios lo que es de Dios» —Mt. 22,21— (Declaración Dignitatis humanae, núm. 11). De hecho, históricamente, esta distinción no se ha dado químicamente pura, bien porque el poder eclesial ha interferido en los asuntos temporales bien porque el Estado se ha inmiscuido en los asuntos religiosos, pero con razón se ha dicho que la distinción de estos poderes es uno de los mayores legados del Cristianismo a la civilización.

Quedan pues claramente perfiladas ambas esferas. La Iglesia tiene el derecho y el deber ineludible de proyectar la luz del Evangelio sobre la esfera temporal. Quiere esto decir que son los hombres, principalmente, los seglares, los que, metidos en el cotarro político, tienen la responsabilidad de que esas leyes, de tejas abajo, lleven o no la luz del Evangelio, es decir, sean o no cristianas. Por consiguiente nuestra obligación primera será enterarnos y después luchar en el campo político, con libertad y responsabilidad personal y, por supuesto, dentro de un amplio pluralismo. Se puede defender, por ejemplo, el principio de libertad religiosa, desde una democracia orgánica, desde un sistema liberal, desde una monarquía o desde una república y a través de cualquier partido político u órgano que respete la libertad del hombre. Pienso que los católicos somos como los «números quebrados» con distintos numeradores (diversas opciones políticas) pero con un denominador común (la fe católica que profesamos, que es una).

Y la esfera eclesial, ¿qué papel juega en el campo político-social temporal? La Iglesia es la única y verdadera depositaria de la revelación divina, y, a través de su Magisterio, interpreta y proyecta la luz del Evangelio.

¿Qué dice la Iglesia con respecto a la institución natural del matrimonio? La Iglesia dice que el matrimonio es uno e indisoluble como institución natural y que el poder civil ha de reconocer esta naturaleza del matrimonio en sus leyes, para católicos y para no católicos (Concilio Vaticano II. Constitución Gaudium et Spes, núm. 52, idem. Decreto Apostolicam actuositaten, número 7, encíclica Casti Connubii, núms. 33 y 49). Esta ha sido la doctrina de la Iglesia, de siempre, es más la Iglesia no la puede cambiar, ya que la Iglesia es depositaria e intérprete de la revelación divina, pero el autor es Dios, por consiguiente los Papas, los obispos y los clérigos no pueden decir otra cosa. Prueba de lo que digo es el siguiente documento de la Sagrada Congregación para la Doctrina de la Fe, que publicó Eclessia el 7 de julio de 1973, página 845. Dice así: «Esta Sagrada Congregación, que tiene por oficio preservar la doctrina de la fe y las costumbres en todo el mundo, viene observando con vigilante atención la difusión de nuevas opiniones, que, o niegan o tratan de poner en duda la doctrina acerca de la indisolubilidad del matrimonio propuesta constantemente por el Magisterio de la Iglesia. Tales opiniones son difundidas no sólo en los escritos y revistas católicos, sino también en las escuelas católicas y seminarios; incluso empiezan a insinuarse en tal o cual diócesis en la práctica de los tribunales eclesiásticos... Por estos motivos, este Sagrado Dicasterio, en su reunión plenaria del año 1972, examinó este asunto y, con la aprobación del Santo Padre, mandó exhortar con ahinco a todos los obispos a vigilar diligentemente para que todos aquellos a quienes se les ha confiado el oficio de enseñar la religión en los colegios e institutos o de actuar en los tribunales eclesiásticos, permanezcan fieles a la doctrina de la Iglesia sobre la indisolubilidad del matrimonio y la apliquen prácticamente en los tribunales eclesiásticos».

Bien, veamos el otro aspecto, ¿qué es la libertad religiosa? El Concilio Vaticano II la define así: «Esta libertad consiste en que todos los hombres han de estar inmunes de coacción tanto por parte de personas particulares, como de grupos sociales y de cualquier potestad y esto de tal manera que en «materia religiosa», ni se obligue a nadie a obrar contra su conciencia ni se le impida que actúe conforme a ella en privado o en público, sólo o asociado con otros dentro de los límites debidos» (Declaración Dignitatis humanae, núm. 2).

Conviene, pues, aclarar el objeto de esta definición, en su núcleo central, es decir, ¿qué es «materia religiosa»? La misma Declaración del Vaticano II lo dice claramente «...el ejercicio de la religión, por su propia índole, consiste ante todo en los actos internos voluntarios y libres, con los que el hombre se ordena directamente a Dios; actos de este género no pueden ser mandados ni prohibidos por un poder meramente humano. Y la misma naturaleza social del hombre exige que éste manifieste externamente los actos internos de la religión, que se comunique con otros en «materia religiosa», que se profese su religión de forma comunitaria» (D. Dignitatis humanae, núm. 3). Este es el derecho que ha de ser reconocido en el ordenamiento jurídico de la sociedad. Dicho de otro modo, el que la Iglesia católica pida que la esfera civil reconozca el derecho de libertad religiosa para todas las confesiones (la católica también, no lo olvidemos) no equivale a que la esfera civil tenga que adecuar las demás leyes a las distintas confesiones que puedan existir en un país, porque la ley es una y para todos y porque lo contrario nos llevaría al absurdo de tener que reconocer legalmente (y cito sólo el caso del matrimonio) y al mismo tiempo tanto la indisolubilidad del matrimonio civil, como el divorcio, el adulterio, la poligamia y la poliandria... según los credos. Por otra parte el credo católico no tendría menos derecho, invocando de este modo erróneo el principio de libertad religiosa, a pedir que se reconozca legalmente la indisolubilidad del matrimonio. El Estado legisla para ciudadanos y no para creyentes de tal o cual religión. Entonces, y para terminar, ¿cuál debe ser la postura de un católico en un país democrático, ante el ordenamiento jurídico del matrimonio y de la libertad religiosa? Un católico debe atenerse al Magisterio Oficial de la Iglesia si quiere ser congruente con su fe, cuando este Magisterio se haya manifestado en algún asunto concreto. En definitiva quiere esto decir que los católicos, de mono o con corbata, nos tendremos que partir el pecho en el ruedo político si queremos una sociedad cristiana y así ante un proyecto de ley que prohíba el derecho de huelga, hay que votar, no; ante un proyecto de ley que elimine el derecho a la propiedad privada, hay que votar, no; ante un proyecto de ley que suprima el derecho primario de los padres a la educación de sus hijos, hay que votar, no; ante un proyecto de ley que imponga la planificación familiar, hay que votar, no; ante un proyecto de ley que trate de legalizar el aborto, hay que votar, no; ante un proyecto de ley que trate de legalizar el adulterio, hay que votar, no; ante un proyecto de ley que pretenda legalizar la eutanasia, hay que votar, no; ante un proyecto de ley que pretenda legalizar la pornografía o la inmoralidad pública, hay que votar, no; ante un proyecto de ley que prohíba la libertad religiosa, hay que votar, no; ante un proyecto de ley que pretenda legalizar el divorcio, hay que votar, no; etc. etc.

VIDA RELIGIOSA

SOCIEDAD DE SAN VICENTE PAUL

El próximo miércoles, festividad de la Inmaculada Concepción, celebrarán junta general las Conferencias de San Vicente de Paul.

Con tal motivo se oficiará, a las once y media de la mañana, una misa en la capilla del Hospital de San Bernabé.

Acto seguido tendrá lugar la junta general en las mismas dependencias del hospital.

El Consejo Provincial ruega la puntual asistencia a estos actos de todos los socios vicentinos activos de uno y otro sexo, quedando también invitados los bienhechores y simpatizantes de la Obra.

DIARIO DE AVISOS

FARMACIAS DE GUARDIA

Lunes, 6: Don José Luis Tejedor (Teniente Velasco, 15) y don Javier Font (Avenida de Asturias, 13).

Martes, 7: Don Carlos de Fuentes (Mayor, 86) y don Alfonso Brágimo (Paseo del Otero, 65).

CUPON PRO CIEGOS

En el sorteo celebrado el día 4 de diciembre, ha resultado premiado con 2.500 pesetas el número 913 y 250 pesetas todos los números terminados en 13.

ESCENARIOS Y PANTALLAS

ESTRENOS CINEMATOGRAFICOS

TEATRO PRINCIPAL

«LA PROMESA». — Nacionalidad: Española. — Productora: Lambert Films.—Director: Angel del Pozo.—Intérpretes: Carmen Sevilla, Antonio Ferrandis, Manuel Otero y Verónica Orueta.—Fecha de estreno: 3-12-76.

Angel del Pozo ha dirigido, con buen sentido plástico, "La promesa", sobre un guión de Manuel Sebares, bastante barroco, por la acumulación de hechos (que se traduce en numerosas muertes), sobre el asunto.

Y, así, éste, que se refiere a un viejo emigrante italiano en Inglaterra, cuya viudedad procura remediarla con relaciones íntimas con las camareras que vienen a servir a su bar, se complica con otra especie de historia paralela, en torno a una muerta que «reaparece», psicópatas, drogadictos y misteriosas muertes y desapariciones, que aunque se vinculan al asunto central, fuerzan, por exceso, la intriga y la hacen convencional.

La dirección destaca, con un desarrollo equilibrado, que trata de ajustar el enrevesado problema sentimental-policiaco y un buen empleo técnico, con adecuada ambientación, fluidez expositiva y fotogramas neblinosos o exteriores entonados.

La interpretación, con Carmen Sevilla y Antonio Ferrandis como pareja protagonista, es buena. Realiza aquélla una labor de corte más dramático del que, habitualmente, nos tenía acostumbrados, y cumple Y Ferrandis, se muestra aceptable en su cometido del viejo emigrante, con sus impulsos y sus ásperas transiciones, que hacen meritoria su labor. Los jóvenes Manuel Otero - Verónica Ortueta, se muestran discretos, así como el resto de los intérpretes.

Por otra parte, la película se pone «al día», con los ya habituales destapes, más como «gancho» comercial, que otra cosa.—F. BUISAN.

✝

LA SEÑORA

Doña Primitiva Conde Aguado

(Vda. de Albino Hontiyuelo)

FALLECIO EN CISNEROS (Palencia), EL DIA 6 DE DICIEMBRE DE 1976

Después de recibir los Santos Sacramentos

— D. E. P. —

Sus hijos Eva, Gonzalo, Esther, Antolín y Albino Hontiyuelo Conde; hijos políticos Tomás Paredes, María Nieves Gómez, Anacleto Lobejón, Carmen Paredes y Josefa Benito; nietos; hermanos, hermanos políticos, sobrinos y demás familia,

Tienen el sentimiento de participar tan sensible pérdida y ruegan una oración por su eterno descanso.

Funeral y conducción: Ha tenido lugar, hoy día 6, a las cuatro de la tarde, en Cisneros.

M.C.D.2022

LOS TOROS

Niño de la Capea cortó tres orejas en BOGOTA

Oyó los tres avisos Curro Vázquez en Quito

Paco Camino, dos orejas en Mexicali

CURRO VAZQUEZ OYO TRES AVISOS EN QUITO

Quito, 6. (Efe). — Octava corrida de la feria de Quito, toros de "Huagrahuasi", mansos y peligrosos.

Armando Conde resultó cogido en el suyo y sufrió golpes y conmoción. Pasó a la enfermería. Mató José Fuentes.

En el suyo, Fuentes, oyó palmas. En uno que regaló, lidiado en séptimo lugar, una oreja y vuelta.

Curro Vázquez, tres avisos, el último de los cuales sonó cuando doblaba el toro.

Edgar Peñaherrera, ovación y saludos.

Luis Francisco Esplá, palmas.

Agustín Parra "Parrita", palmas.

TRES OREJAS PARA "NIÑO DE LA CAPEA" EN BOGOTA

Bogotá, 6. (Efe). — Primera corrida de feria. Lleno completo. Toros de Ernesto Gutiérrez.

El niño de la Capea, una oreja, y dos orejas.

Paco Alcalde, que confirmaba la alternativa, ovación, y una oreja.

Jorge Herrera, silencio, y palmas. En uno que regaló, aplausos.

DOS OREJAS A PACO CAMINO

Mexicali (Méjico), 6. (Efe). — Lleno total. Toros de Torrecillas, que en general dieron buen juego.

Paco Camino, ovación y saludos desde el tercio, y dos orejas, vuelta y saludos.

Manolo Martínez dos orejas y rabo, y dos orejas y dos vueltas, la última acompañado de Camino y Lomelín.

Antonio Lomelín, una oreja, y dos orejas.

TRES OREJAS A ELOY CAVAZOS

Aguascalientes (Méjico), 6. (Efe). —Casi Lleno. Toros de San Manuel, de los que cuatro dieron buen juego y los otros dos presentaron dificultades.

Eloy Cavazos, una oreja, y dos orejas y dos vueltas.

Curro Rivera, una vuelta en sus dos. En uno que regaló, una oreja.

Humberto Moro. Ovación, y dos orejas y dos vueltas.

"ARMILLITA", DOS OREJAS

Tepic (Méjico), 6. (Efe). — Buena entrada. Toros de Cerralvo, de los que dos dieron buen juego y los otros dos cumplieron.

Chucho Solorzano, una vuelta en sus dos.

Fermín Espinosa "Armillita", una vuelta, y dos orejas.

REJONEADORES

Duranco (Méjico), 6. (Efe). — Corrida de arte del rejoneo. Algo más de media entrada. Toros de Matancillas.

Gaston Santos, una vuelta.

Pedro Louceiro, ovación y saludos desde el tercio.

Jorge Hernández Andrés, una oreja.

Carlos Escalante, silencio.

Gaston Santos y Pedro Louceiro, dos orejas.

Jorge Hernández Andrés y Carlos Escalante, dos orejas.

¿Actuará el Cordobés en un festival?

Para erigtr un monumento a Pepe Marchena

Sevilla, 6. (Cifra). — Manuel Benítez «El Cordobés», actuará en un festival taurino que se quiere organizar para recaudar fondos para erigir un monumento a Pepe Marchena en la localidad sevillana del mismo nombre, según se asegura en los círculos taurinos de esta ciudad.

Como se sabe, Pepe Marchena (José Tejada), falleció el pasado sábado, tras una penosa enfermedad, y sus restos recibirán cristiana sepultura a primeras horas de la tarde de hoy en Marchena, localidad en la que nació y en la que se instaló ayer la capilla ardiente.

Inmediatamente surgió la idea de organizar un festival para recaudar fondos con destino a un monumento en el que aparecerían «los cuatro muleros» llevando el cuerpo del popular cantaor, afirmando algunos que «El Cordobés» se había ofrecido días atrás a la esposa de Pepe Marchena para actuaar si se llegaba a organizar un festival taurino.

En las horas que siguieron a su muerte, según se asegura, han continuado llegando ofrecimientos para el festival, y parece que se cuenta ya, además de con el del diestro de Córdoba, con los de Alvaro Domecq, los matadores de toros, Heredia Romero y Galán y con las de los novilleros Medina y Emilio Muñoz.

El padre de este último novillero, el empresario Leonardo Muñoz, ha hecho, por su parte, el ofrecimiento gratuito de la ganadería.

NODO de SUCESOS

Envenenamiento masivo de perros de caza, en los montes de LLODIO

GIJON: Pareja ahogada, al caer su coche a un río

Un grupo de muchachas puso en fuga al «fantasma» de Asturias

ENVENENAMIENTO MASIVO DE PERROS DE CAZA

Llodio (Alava), (Cifra).—Numerosos perros de caza han muerto envenenados en los últimos días en la zona de Santa Lucía (Llodio), al parecer por estrictina aplicada sobre tripas de gallina.

Se cree que los autores son algunos propietarios de ganado, ante la acción de los perros sobre cabras y ovejas, especialmente, a las que desvían de sus emplazamientos habituales cuando los canes actúan por el monte.

En las últimas dos semanas se han contabilizado 22 perros muertos por envenenamiento, algunos de ellos de pura raza y, en consecuencia, costosos.

PAREJA AHOGADA AL CAER UN COCHE A UN RIO

Gijón (Cifra). — Han perecido ahogados los dos ocupantes de un automóvil que se precipitó al río Piles, en las proximidades del estadio del Molinón, sobre las diez y media de la noche del sábado.

Al parecer se trata de una pareja de novios, de la cual sólo ha sido hallado el cadáver de una joven de unos 18 años, morena y de mediana estatura, y el reloj del conductor, cuyo cuerpo no ha sido encontrado todavía.

Siguen los trabajos de rescate del cadáver del hombre, con especiales dificultades por lo crecidas y turbulentas que bajan las aguas con motivo de las lluvias de estos días.

UN GRUPO DE MUCHACHAS PUSO EN FUGA A UN «FANTASMA»

Mieres (Oviedo), (Cifra).—Un grupo de muchachas, estudiantes y dependientes, han puesto en fuga a un «fantasma» que desde hace unas semanas viene apareciendo por apartados caminos de valles y pueblos de la zona minera asturiana.

El «espantajo», que se dedica a asustar a la gente sencilla y, en algunas ocasiones las ha obligado a arrodillarse ante él, se presentó a las nueve de la noche del pasado viernes, en el cruce de dos caminos próximos al pueblo de Villar de Cenera, a un grupo de siete muchachas.

Estas, lejos de amedrentarse y huir, hicieron frente al «fantasma», que iba envuelto en sábana blanca, y le propinaron una serie de paraguazos, bolsazos y zapatazos que le hicieron retroceder y saltar una valla, de lo que dedujeron que se trataba de un joven, pero no pudieron reconocerlo ni alcanzarlo.

EN LIBERTAD, LA MUCHACHA HOLANDESA SECUESTRADA

Bruselas. (Efe).—Johanna Berbers, la muchacha holandesa que fue secuestrada cuando se dirigía a la escuela el pasado martes, fue puesta en libertad ilesa a cambio de un rescate de 50 millones de francos, entregados de madrugada. La policía ha informado que piensa esclarecer en breve el caso.

Tenemos una serie de elementos que —confiamos— conducirán rápidamente a un resultado positivo", ha declarado el fiscal del Estado, Jean Marie Piret, ante

BRUSELAS. -- Johanna Berbers, la muchacha holandesa que fue secuestrada cuando se dirigía al colegio el pasado martes, ha sido puesta en libertad a cambio de un rescate de cincuenta millones de francos, entregados esta madrugada. En la foto, Johanna durante la rueda de prensa celebrada tras el eescate.

(Telefoto CIFRA GRAFICA)

una rueda de prensa. Declaró que la policía nunca se retiró del caso, aunque él declaró a principios de semana que había ordenado la no intervención policial, a petición de los padres.

Los secuestradores dejaron en libertad a Johanna, de 13 años, tras recibir el rescate en una plaza del centro, donde tomó un taxi.

Johanna dijo a la policía que no conocía a sus secuestradores y que en ningún momento fue sacada fuera de Bruselas. La policía la llevó a varios apartamentos esta mañana pero no reconoció ninguno de ellos.

LABORIOSO RESCATE DE UN ACCIDENTADO

Durango (Vizcaya). (Cifra). — Tras casi tres horas de intensos trabajos se consiguió rescatar el cuerpo de un accidentado de entre la chatarra en que había quedado convertido su vehículo, tras ser arrollado por un tren.

El herido sufre lesiones de pronóstico muy grave. Se llama Angel Proy Guerrero, de 21 años de edad, soltero, natural de Rivadelago de Sanabria (Zamora) y con domicilio en Durango. Fue conducido a la ciudad sanitaria de Cruces (Baracaldo).

El accidente se registró a primeras horas de la tarde del sábado, cerca de la estación del FEVE en Durango. Un tren que procedente de Bilbao se dirigía hacia la localidad duranguesa, arrolló al vehículo "Simca 1.200" matrícula BI-143.693, a unos 100 metros de la estación. El coche y su único ocupante fue arrastrado unos 20 metros por la máquina e incrustrado en la pared del andén, quedando totalmente destrozado.

Equipos de la "Cruz Roja", policía Municipal, bomberos y voluntarios, trabajaron durante casi tres horas para rescatar al accidentado, ya que era muy difícil sacarle de entre los restos del vehículo, situados en buena parte bajo la máquina del tren.

La línea férrea Bilbao-San Sebastián, quedó obstaculizada durante más de dos dos horas debido a este accidente.

CUANTIOSOS DAÑOS POR EL INCENDIO DE UNA FABRICA

Santander. (Cifra).—Entre 100 y 200 millones de ptas. se han valorado provisionalmente los daños causados por el fuego en una fábrica de Fontejos (Santander), destinada a la realización de embarcaciones.

La factoría afectada pertenece a la firma "Taylor Española, S.A." dedicada a la fabricación de embarcaciones deportivas, utilitarias, de salvamento, de servicio en puerto y otras.

Tres naves quedaron destruidas a causa del fuego, que causó también daños en otras dependencias, pese a la intensa actividad de los bomberos de la capital.

UN ANCIANO MUERTO Y DOS HERIDOS EN ACCIDENTE

Bilbao. ((Cifra). — Un anciano ha resultado muerto y otros dos heridos en accidentes ocurridos en las últimas horas en la provincia de Vizcaya.

En Churdinaga-Bilbao, fue atropellado por un vehículo Francisco Escudero Alvarez, de 85 años de edad, natural de Orense. Ingresó cadáver en el Hospital Civil de Basurto.

En la estación de Orduña, dos ancianos fueron arrollados por un tren y sufren contusiones y heridas de importancia, de las que están siendo asistidos también en el Hospital Civil. Se trata de Rafael Guzmán López, de 80 años y Consuelo Delgado.

MUERE EN ACCIDENTE DE TRAFICO EL SECRETARIO DE PRENSA DE LA EMBAJADA ARGENTINA

Madrid (Cifra). — El secretario de Prensa de la embajada de la República Argentina en España, Samuel María Somoza, falleció en Madrid a consecuencia de las heridas recibidas en un accidente de tráfico.

La esposa del finado, María Carmen Ledesma de Somoza, que viajaba en el mismo coche, es atendida en una clínica madrileña de las heridas graves que sufre. Su estado es de «pronóstico reservado».

INTOXICACION ALIMENTICIA, EN LOS PASAJEROS DE UN AVION

Sydney (Australia). (Efe). — Veintisiete pasajeros que realizaron un vuelo con la compañía "British Airways" en el trayecto de Hong-Kong a Sydney, ingresaron en el hospital Príncipe Enrique", de esta útima ciudad, aquejados de gastro-enteritis grave, ha informado un portavoz del centro sanitario.

El estado de los 27 sometidos hasta ahora a tratamiento era bastante grave, dijo el portavoz.

El vuelo de la "British Airways", "B-888", que llegó ha Sidney procedía de Londres con escalas en Roma, Bombay y Hong Kong.

Un portavoz de la compañía aérea dijo que algunos de los pasajeros comenzaron a quejarse de dolores abdominales y empezaron a vomitar poco después de despegar de Hong-Kong.

El portavoz agregó que la compañía aérea efectuaría una investigación pero que es todavía demasiado pronto para averiguar las causas de la intoxicación. El avión cargó alimentos, agua y bebidas en todas las escalas de su recorrido.

Funcionarios del departamento de Sanidad Federal del aeropuerto de Sydney descargaron todo lo que quedaba de alimentos y agua para someterlos a análisis y el avión fue objeto de una limpieza bajo su supervisión. Seguidamente emprendió vuelo a Melbourne.

Un portavoz del hospital de Melbourne informó que un pasajero del mismo avión ingresó también en el citado centro sanitario y fue sometido a tratamiento de gastroenteritis poco después de aterrizar el avión en dicha población.

Se trata del segundo caso de posible intoxicación por alimentos producido en la citada compañía aérea. Hace diez días, fueron confirmados casos de tifus después que otro avión de la "British Airways" aterrizara en Melbourne, en vuelo procedente de Londres y con escalas en Nueva Delhi y Hong-Kong.

CUATRO MUERTOS AL PARTIR EN DOS UN TREN A UN AUTOBUS

Yerbanis (Durango, Méjico). (Efe). — Cuatro personas muertas y quince heridas fue el saldo del accidente, en que un tren de mercancías arrolló y partió en dos a un autobús, informaron autoridades de esta ciudad, del Estado de Durango.

Se dijo, asimismo, que otros dos pasajeros fueron transladados en vehículos particulares a un hospital cercano, pero esto no fue confirmado, como tampoco que esos dos heridos habían fallecido en el camino antes de recibir atención médica

Según informes del cuerpo de socorristas que acudieron al lugar del accidente, este se debió a que el conductor del autobús no alcanzó a ver que se acercaba el tren, y este a su vez no pudo frenar a tiempo lo que ocasionó que arrollara al vehículo y lo destrozara.

La mayoría de los pasajeros del autobús eran campesinos que se dirigían a la ciudad de Durango, capital del Estado del mismo nombre.

INTOXICADAS POR GAS

Sevilla (Cifra). — Tres jóvenes hermanas han tenido que recibir asistencia en un centro médico sevillano al que fueron trasladadas presentando síntomas de intoxicación por inhalación de gas ciudad.

Se trata de Leonor, Angeles y Teresa Campos Vela de 18, 8 y 7 años de edad, respectivamente, cuyo pronóstico se reservaron los facultativos que las asistieron.

Se desconocen por el momento las circunstancias en que pudieron ocurrir los hechos.

PARA EMPRESA RADICADA EN PALENCIA, SE PRECISA CONTABLE

Enviar curriculum vitae al Apartado 80, de Palencia.

Abstenerse de cualquier otro tipo de comunicación

Visado Oficina de Empleo (SEAF-PPO). Referencia 6.791

Sección Yeguas de Tiro de la Yeguada Militar. Cordovilla la Real (Palencia)

El próximo día 10 de DICIEMBRE, a las DOCE horas, se celebrará la venta en pública subasta, en el Acuartelamiento de esta Yeguada, del ganado sobrante de plantilla, que a continuación se relaciona:

Yeguas	**4**
Potras	**6**
Caballos	**2**
Asnas	**3**

El importe de este anuncio correrá por cuenta de los adjudicatarios.

Cordovilla la Real, 1 de diciembre de 1976.

EL COMANDANTE JEFE

Al finalizar el partido At. Bilbao-Real Sociedad

Incidentes en diversas calles de San Sebastián

San Sebastián, 6. (Cifra). — Grupos de espectadores del partido jugado ayer en Atocha, han protagonizado diversas manifestaciones a últimas horas de la tarde, con colocación de barricadas y choques con la fuerza pública.

Al finalizar el partido Athlétic de Bilbao-Real Sociedad, algunos grupos de espectadores se dirigieron en manifestación hacia la parte vieja, donde no pudieron entrar por estar cortados los accesos por la Policía Armada, que solo dejaba pasar a quienes demostraban vivir en las calles del barrio.

Ante esta situación los manifestantes, por grupos, interrumpieron el tráfico en las calles próximas a la plaza de Guipúzcoa. Allí organizaron barricadas con coches, ante lo cual la fuerza pública procedió al lanzamiento de pelotas de goma.

Al quedar desguarnecida la parte vieja, los manifestantes penetraron en ella, desde donde lanzaron objetos contundentes contra la Policía Armada, que repelió la agresión con nuevos lanzamientos de pelotas de goma.

A las once de la noche la tensión había decrecido en aquella zona, aunque la Policía Armada se mantenía a la espectativa.

Como consecuencia de los incidentes fueron atendidos en el cuarto de socorro tres personas con contusiones de carácter leve.

Durante la celebración del partido Real Sociedad-Athlétic, fueron desplegadas entre el público "ikurriñas".

DISPAROS

San Sebastián, 5. — Una pareja de la Policía Armada ha efectuado varios disparos sobre un turismo que no se detuvo cuando le dieron el alto en la calle de San Martín.

A las ocho de la mañana en la citada calle, situada en el centro del casco urbano, un coche circulaba a gran velocidad en dirección contraria y se lanzó sobre una pareja de la Policía Armada que hacía su ronda habitual. La pareja logró evitar el atropello por parte del vehículo, al que dieron el alto, disparando sobre él, pero el coche se dio a la fuga.

†

EL SEÑOR

Don Amador de Vena Peñín

(Funcionario de la Diputación Provincial)

Falleció en Palencia
El día 4 de diciembre de 1976
A los 60 años de edad
Después de recibir los S. S.
— D. E. P. —

Su desconsolada esposa Eusebia Fernández Nogueras; hijos María de los Angeles, María Begoña y Adolfo de Vena Fernández; hijo político Nicolás; hermanos Lázaro y Angeles de Vena Peñín hermanos políticos, sobrinos, primos y demás familia.

Suplican una oración por el descanso de su alma

Funeral: Hoy, día 5, a las 4'30 en la iglesia Asistencial de San Telmo, y a continuación la conducción del cadáver al cementerio.

Casa mortuoria: Hospital provincial.

Casa doliente: Avda. Modesto Lafuente, núm. 19 - 6.º. A.

«Finisterre, S. A.».

Pompas Fúnebres: «Ntra. Sra. de la Calle».

Quinielas:

Nuevo record de recaudación

16 PLENOS en el primer escrutinio

Madrid, 5. (Alfil). — Un total de 16 máximos acertantes de 14 resultados aparecieron en el curso del primer escrutinio de la decimocuarta jornada de las Apuestas Mútuas Deporticas Benéficas, finalizado esta noche.

Los acertantes de 13 se elevan a 6.980, mientras que los de 12, por ahora, son 105.184.

La recaudación ha supuesto un nuevo récord, con un total aproximado de 729 millones de pesetas.

Mañana, lunes, finalizará el escrutinio de la presente jornada.

†

EL RVDO. SR.

Don Pablo Cascón Fernández

(Beneficiado de la Santa Iglesia Catedral)
Profesor de Religión
Profesor de la Escuela de Artes y Oficios Aplicados

FALLECIO EN PALENCIA EL DIA 5 DE DICIEMBRE DE 1976
a los 64 años de edad
después de recibir los Santos Sacramentos y la Bendición Apostólica de Su Santidad
D. E. P.

Su apenada hermana Madre María Luz Cascón (Religiosa Filipense); primos y demás familia,

Suplican una oración por el eterno descanso de su alma.

FUNERAL: Tuvo lugar hoy día 6, a las 4'30 de la tarde en la S. I. Catedral, y a continuación la conducción del cadáver al cementerio de Nues tra Señora de los Angeles.
MISA DE FAMILIA: Hoy, día 6, a las 8,30 de la tarde, en la iglesia parroquial de Santa Marina.
CASA MORTUORIA: Residencia Sanitaria «Lorenzo Ramírez.
CASA DOLIENTE: C/. Obispo Barberá, núm. 5, 1.º. **Pompas Fúnebres: «Ntra. Sra. de la Calle».**

OFICINA DE ACCIONISTAS

DE LA

COMPAÑIA TELEFONICA NACIONAL DE ESPAÑA

Felipe Prieto, 3
Teléfono: 71 48 48

le atenderá en cuanto precise en relación con la suscripción de acciones de la AMPLIACION DE CAPITAL y le facilitará cualquier información complementaria.

COMPAÑIA TELEFONICA NACIONAL DE ESPAÑA

M.C.D.2022

Brandt se entrevista con Suárez y el Rey

(Viene de primera página)

ser los representantes del País Vasco, y Galicia en la Comisión, pese a haber transcurrido más de un día del plazo marcado para entregar los nombres elegidos.

Los otros siete elegidos son Tierno Galván y Felipe González por los grupos socialistas, Simón Sánchez Montero por el Partido Comunista, Francisco Fernández Ordónez, por los socialdemócratas, Jordi Pujol, por las Fuerzas Políticas de Cataluña, y Joaquín Satrústegui por los liberales.

La coordinadora de organizaciones sindicales decidió no enviar ningún representante a la comisión negociadora

En el País Vasco continúan las conversaciones entre representantes de los partidos políticos con vistas a nombrar un asistente a las conversaciones entre el Gobierno y la Oposición.

Parece ser que algunos partidos no son partidarios de enviar a ningún representante, mientras que otros, entre los que se cuenta el Partido Nacionalista Vasco (PNV), sí lo son para «conocer los términos de la negociación».

Caso de que el País Vasco esté presente en las negociaciones la persona que parece contar con mayores posibilidades de ser designada es Xabier Arzallus, figura representativa del ala izquierda del PNV.

EL PRESIDENTE FRANCES, EN BELGRADO

(Viene de primera página)

yugoslavo acogieron efusivamente a sus huéspedes, subrayando Tito en una declaración en serviocroata la importancia que concedía a este reencuentro «cumbre» franco-yugoslavo. El, Josip Broz Tito, estuvo ciertamente en París en 1956. Le recibió oficialmente el fallecido presidente René Coty, siendo jefe de Gobierno el socialista Guy Mollet. Coty y Mollet intentaron hacer olvidar a Tito la posición personal adoptada por el general Charles De Gaulle en 1944 al pronunciarse en favor del anti-comunista Mihalovic, enfrentando al jefe de las guerrillas comunistas Tito. Aparentemente no lo consiguieron porque al retornar al poder De Gaulle en 1958, persistió en su actitud hostil hacia Tito. En esta ocasión el general De Gaulle justificó su postura por las posiciones de Belgrado favorables a la independencia de Argelia, Tito ayudó a Ben Bella, Bumedián y demás miembros del ejército de liberación argelino.

En 1970, el mariscal Tito volvió a la carga y viajó a París para entrevistarse con el también fallecido presidente Georges Pompidou. La sesión de trabajo Pompidou-Tito permitió progresar en las relaciones hasta el punto de que el entonces ministro de Economía y Finanzas, Valery Giscard D'Estaing, vino a Belgrado, estableciéndose nuevos intercambios económicos.

Giscard y Tito consagran en cierto modo hoy en Belgrado el «reencuentro» entre dos naciones que en el fondo siempre se estimaron, aunque no en todo momento se comprendieron. Dos "campeones" de la independencia nacional que De Gaulle patentizó con la retirada de Francia de la «OTAN» y la evacuación de las bases norteamericanas, y Tito subrayó al romper con el «Kominform» moscovita en 1948. Líder del no alineamiento gracias a las posiciones personales de Tito, Yugoslavia mantiene hasta ahora esa posición. De hecho, al margen de examinar brevemente las relaciones bilaterales, Tito desea hablar con su huésped francés de la aplicación de los acuerdos de Helsinki e informarle de los preparativos de «Helsinki 2», que tendrá por escenario el Palacio de Congresos en construcción, actualmente en las afueras de Belgrado. Giscard D'Estaing vio al abandonar el aeropuerto para trasladarse al «palacio blanco» de Tito las obras del palacio, que simbolizan, le dijo su acompañante vicepresidente del Parlamento Federal, el «no alineamiento positivo» de Yugoslavia.

Huelga en la prensa francesa

(Viene de primera página)

Libere» en el Ministerio de Trabajo.

El Sindicato «CGT» (comunista), de Artes Gráficas, se muestra partidario de negociar, pero no antes de que haya terminado la manifestación de esta tarde.

REACCION GAULLISTA

París, 6. (Efe). — Olivier Guichard, ministro de Estado y titular de la cartera de Justicia, ha pedido una entrevista con el primer ministro Raymond Barre.

En los medios autorizados se estima que esta entrevisa entre el ministro gaullista y el primer ministro está relacionada con el asunto de «Le Parisien Libere». En efecto, como el propio Guichard ha confirmado esta mañana en una emisión de Radio, no se le consultó al tomar Michel Poniatowski, ministro del Interior, la decisión de desalojar a los huelguistas que ocupaban la imprenta desde hace 20 meses

Guichard señaló que pertenece al Ministerio del Interior «apreciar la oportunidad de la aplicación de una decisión de Justicia», pero lamentó que, a causa de la huelga de Prensa no haya tenido el eco suficiente la reunión del consejo extraordinario gaullista de ayer, en el que se constituyó la «RPR» (Unión por la República).

El órgano del partido gaullista «La Lettre de la Nation», dice esta mañana, refiriéndose a la evacuación «Esta súbita celeridad es tanto más curiosa si se tiene en cuenta que ni el ministro de la Justicia ni el prefecto de Policía estaban informados el sábado por la noche, doce horas antes de la operación. Comparando cierto número de hechos se puede pensar de manera natural en una maniobra».

De maniobra se hablaba también ayer en el Congreso del actual «RPR». Su presidente, Jacques Chirac, se mostró «asombrado» e «indignado». El ex-secretario general, Yves Guena ,pronunció la palabra «provocación» y el diputado Robert Vivien habló de «una trampa».

Incidentes en Sudáfrica

Ciudad del Cabo, 6. (Efe-Reuter).— Doce negros resultaron heridos hoy cuando la Policía abrió fuego contra una gran masa de manifestantes antagónicos que lanzaban piedras, suscitándose numerosas reyertas.

Bischoff ha agregado que la Policía antidisturbios trataron de mantener separadas ambas facciones.

En los incidentes por lo menos han resultado pasto de las llamas nueve casas.

Delegaciones de más de 30 países asisten al Congreso del PSOE

(Viene de primera página)

lista, como la ideal para enfrentar el futuro.

Seremos tan moderados como exija la realidad nacional —dijo— y tan radicales como exija el mantenimiento de nuestros principios socialistas.

Una vez constituida la presidencia, la primera intervención fue la de Willy Brandt, presidente de la Internacional Socialista, que expresó su emoción de ver de nuevo al PSOE surgir a la luz pública.

«Con este Congreso —afirmó—, empieza un nuevo capítulo de la historia política de España. Comienza a hacerse realidad política concreta el proceso de democratización de España».

«En vosotros, compañeros y amigos —añadió—, se concentran en este momento muchas esperanzas y expectativas, las cuales significan, al mismo tiempo, una grave e histórica responsabilidad, a saber: La responsabilidad de colaborar, sin traumas como parte integrante e irrenunciable de una Comunidad de Estados Europeos. Europa os espera».

«Europa necesita a España —terminó Willy Brandt—, así como, a mi parecer, España necesita a Europa. España necesita con toda certeza, una fuerza vigorosa, un movimiento vital del socialismo democrático».

A continuación subió al estrado de los oradores el presidente del Partido Socialdemócrata de Suecia, Olof Palme, que fue acogido con una gran ovación. Palme, que había llegado pocas horas antes de la inauguración del Congreso, abandonó éste para regresar a su país una hora y media después de su intervención.

El discurso de Palme se inició con unas palabras de salutación y solidaridad de los socialdemócratas suecos hacia el PSOE y el pueblo español, el cual —dijo— se ha visto apartado de una convivencia normal con Europa, y desea un futuro democrático.

Luego de una breve intervención de Luis Yáñez, miembro de la Ejecutiva que leyó la lista de las delegaciones invitadas, pertenecientes a más de 30 países, le tocó el turno de intervención a Felipe González.

PACTO CONSTITUYENTE

El secretario general del PSOE hizo un discurso frío y analítico en el cual expuso una serie de alternativas políticas y económicas a corto plazo para hacer posible el desarrollo del proceso democrático en España

Comenzó diciendo que una España democrática puede jugar un importante papel histórico en el mundo, y desbordarse de sus fronteras solidadiamente con otros pueblos, y no imperialmente.

Nuestra situación —declaró— exige que asumamos el pasado para superarle. Hay que afrontar el futuro con afán de justicia, pero no de venganza.

Adentrándose en el terreno político concretó del momento actual, el dirigente del PSOE admitió que existe una profunda crisis en Coordinación Democrática, ya que la reforma del Gobierno Suárez ha ido profundizando las existencias entre las diversas fuerzas que la integran. La crisis de Coordinación Democrática es sobre todo una crisis de adaptación a las circunstancias políticas, que están cambiando con velocidad vertiginosa

Según Felipe González el proyecto de Reforma Política del presidente Suárez se trata de una oferta concreta que trata de devolver a la soberanía popular determinadas parcelas de poder. La oposición debe buscar alternativas concretas a este proyecto y abandonar las posiciones del «todo o nada», porque son inviables y sólo contribuirían a acentuar la crisis. Una actitud, por ejemplo, puramente negativa ante el referéndum puede conducir a un aislamiento de la oposición. El PSOE, en este caso, preconiza la abstención, pero no niega absolutamente la validez de la fórmula plebiscitaria si el Gobierno decidiera cambiar la pregunta y accediera a dar total margen de actuación a todos los grupos de la oposición.

El PSOE está dispuesto —dijo— a negociar con el Gobierno el proceso de tránsito hacia la democracia, pero no puede negociar los objetivos democráticos.

Si se dieran una serie de condiciones, como libertad política para todos los grupos ,discusión de la ley electoral y un Gobierno transitorio de consenso democrático, el PSOE estaría dispuesto a participar en las elecciones.

Como fórmula para resolver el proceso constituyente de una manera lo más unitaria posible con otros grupos, el PSOE propone un «compromiso constitucional» con el objeto de aunar los esfuerzos de todos los partidos de oposición para garantizar la liquidación de los «residuos autocráticos». Para ellos las fuerzas pactantes deberían comprometerse a convertir las Cortes convocadas tras las elecciones en Cortes constituyentes, y disolverlas cuando se haya llegado a una constitución democrática y abierta.

Este «compromiso» no significa una unión electoral, ya que el PSOE irá en solitario a las elecciones para medir sus fuerzas reales. El «compromiso» empezaría a operar antes o después de las elecciones, pero no en el transcurso electoral.

Otro punto destacable del discurso de Felipe González fue el análisis de la crítica situación económica española

Cerró la sesión de la mañana el presidente del sector histórico del PSOE, Alfonso Fernández, cuya reunificación con el sector renovado se ha producido en este congreso.

Tras un descanso para el almuerzo de los delegados continuaron las sesiones a las 16'30 de la tarde. Esta segunda parte de la jornada inaugural vino marcada por las intervenciones de Pietro Nenni, presidente del Partido Socialista Italiano; Michael Foot, ministro de Finanzas y destacado representante del ala izquierda del laborismo británico; Anselmo Sule, secretario general del Partido Radical de Chile (que fue saludado con entusiasmo) Hans Androch, vicepresidente del Partido Socialista Austriaco; Le Bourton, ex-primer ministro del Gobierno belga; Salgado Zenha, del Partido Socialista Portugués, Enrique Tejera, secretario de Relaciones Internas de Acción Democrática de Venezuela; Izhak Ben Aharon, del Partido Laborista de Israel; Daniel Meyer, presidente de la Liga de los Derechos del Hombre; Ina Van Der Heuvel, presidente del Partido Socialdemócrata holandés y Francois Mitterrand, secretario del Partido Socialista Francés.

Lo más destacado de esta sesión de tarde fueron las grandes ovaciones dedicadas a Pietro Nenni, tras cuya intervención se cantó «La Internacional», y el discurso de Francois Mitterrand.

Los asistentes a esta primera jornada del congreso del PSOE pueden calcularse en unos 2.000, contando delegados, invitados y periodistas, pero gran número de gente no pudo entrar en la sala, y siguió las intervenciones por un circuito cerrado de televisión instalado en el hotel donde se celebra el congreso.

SEGUNDA JORNADA

Madrid, 6. (Cifra). — La segunda jornada del 27 Congreso del «Partido Socialista Obrero Español» (PSOE), se ha caracterizado por la celebración, a puerta cerrada, de reuniones por Comisiones para estudiar las distintas ponencias presentadas al Congreso.

Esta misma tónica de estudio de las ponencias a puerta cerrada continuará durante la jornada de mañana, hasta que pasado, día 8, se celebre la jornada pública de clausura.

Las ponencias que son objeto de estudio en la jornada de hoy, tratan de política, nacionalidades, organización y estatutos, política internacional, formación y documentación, información, prensa y propaganda, administración, sindical y una última que trata varios temas como emigración, política agraria, situación de la mujer en la sociedad actual, política municipal y programa económico social.

Por otra parte, informaron a «Cifra» fuentes del Partido, que los cálculos de asistencia han sido desbordados y prácticamente, las tarjetas de identificación han sido agotadas. Esto mismo ha ocurrido con los distintos materiales informativos o de documentación entregados.

En otro orden de cosas, esta tarde a las diecisiete horas ha sido convocada una rueda de Prensa con el presidente de la Internacional Socialista, Willy Brandt.

ELECCIONES EN EL JAPON

(Viene de primera página)

oablemente, por el Komeita (de orientación budista) y los comunistas.

Los ministros del Gabinete que han sufrido la derrota son Buichi Chischi, ministro de Agricultura y Bosques, y Masao Maeda, ministro de Estado para la Ciencia y la Tecnología.

De un total de casi 78 millones de electores, acudieron a las urnas el 73,45 por 100, en comparación con el 71,76 por 100 de las elecciones pasadas.

EL PARTIDO LIBERAL DEMOCRATICO PIERDE LA MAYORIA

Tokio, 6. (Efe). — El Partido Liberal Democrático japonés ha dejado de disponer de la mayoría absoluta en el Parlamento, que ha mantenido durante 21 años.

Los votantes parece que se han visto afectados por el escándalo de la «Luckheed». Cuando sólo faltan por conocerse los resultados de siete secciones, al haber obtenido los liberales 248 escaños de los 511 de la Cámara, no pueden alcanzar los 256 puestos necesarios para conservar el predominio absoluto de que habían disfrutado.

RESULTADOS DEFINITIVOS

Tokio, 6. (Efe). — Resultados definitivos de las elecciones japonesas para la Cámara Baja celebrados el domingo. Por orden se citan escaños obtenidos, los que registraba cada partido inmediatamente antes de las elecciones y los que consiguieron en las elecciones de 1972.

Liberal Democrático ...	249	265	271
Socialistas Japoneses ...	123	112	118
Komeito	55	30	30
Social Demócrata	29	19	19
Nuevo Club Liberal ...	17	5	—
Comunistas	17	39	39
Independientes	21	4	14
Vacantes	—	17	—
Totales	511	511	491

El Nuevo Club Liberal fue formado recientemente por disidentes del Liberal Democrático en ocasión de estallar el escándalo "Leckheed", con las consiguientes repercusiones en el seno del "PLD".

La Cámara Baja ha sido aumentada de 491 escaños en las elecciones anteriores a 511 en la actualidad.

TAKEO MIKI RECONOCE SU DERROTA

Tokio, 6. (Efe). — El primer ministro japonés, Takeo Miki, ha reconocido su derrota en las elecciones del domingo pero no ha dejado entrever si se propone dimitir de su cargo de jefe del Partido Liberal Democrático.

Miki declaró a la prensa que tenía la responsabilidad de rehabilitar a su partido demostrando que podía mantenerse en el poder.

«Voy a estudiar cuidadosamente qué quieren los electores y después de una reunión con el ejecutivo del Partido decidiremos el programa político a seguir", declaró el primer ministro.

Miki añadió que en la peor crisis a lo largo de sus veinte años de historia, el partido no podía proseguir con más disensiones internas, que atribuye al sistema que ha venido aplicándose para la elección de sus directivos.

Con la reforma política, el pueblo elegirá libremente a sus representantes por sufragio universal, directo y secreto.

REFERENDUM NACIONAL para la Reforma Política. 15 Diciembre

Con toda libertad, eligiendo cada uno a quien mejor represente en las Cortes sus propias ideas políticas, o sus propios intereses.
Dentro de un juego democrático, que no exige más requisito para la votación que el de ser ciudadano, y mayor de 21 años.
Para que todos y cada uno tengan un voto tan importante como el de cualquiera.
Un voto absolutamente personal, decidido y emitido en secreto, sin posibilidad de que sea identificado su titular.
Un voto que cuenta tanto como la mayoría en la que se integre.
Hoy que la vida nacional, y la de cada ciudadano, tienen que seguir adelante con la participación de todos, no sobra ningún voto.
Porque todos son igualmente decisivos.
Por eso tu sí es importante.
Infórmate bien, y vota.

Hay razones para el sí.

M.C.D.2022

Terrorismo en Portugal en vísperas de las elecciones municipales

Cuatro bombas hicieron explosión en dos líneas ferroviarias

Lisboa, 6. (Efe).—Las cuatro bombas colocadas esta madrugada en las dos líneas ferroviarias de las cercanías de Lisboa dificultaron el tránsito hacia la capital de miles de portugueses.

Colocadas entre las tres y las cuatro de la madrugada, los artefactos de gran potencia surtieron efectos distintos en cada una de las líneas donde fueron colocadas.

En la línea Lisboa-Estoril las bombas destrozaron ambas vías de circulación, motivo por el cual la primera composición que atravesó el lugar de la explosión descarriló sin graves consecuencias.

En la línea Lisboa-Sintra, en cuyo recorrido está localizada la zona de viviendas con mayor densidad de Portugal, la doble explosión no interrumpió el servicio.

La línea afectada Lisboa-Estoril, recorre toda la desembocadura del Tajo y atraviesa varias ciudades con elevado número de habitantes que utilizan fundamentalmente el tren para desplazarse a Lisboa.

Como es costumbre en Portugal, los terroristas no acostumbran a reivindicar sus acciones. En esta ocasión tampoco se conocen detalles sobre la identidad de los posibles autores.

El terrorismo intermitente, ha vuelto a ocupar el primer plano de actualidad después del atentado perpetrado en la residencia del ex ministro de Agricultura, Lopes Cardoso, y en una gasolinera próxima a la cárcel de Caxias.

Paralelamente, algunos de los implicados de participación y colaboración en la red terrorista desarticulada en agosto fueron puestos en libertad y algunos se muestran desafiantes como es el caso del mayor Mota Freitas, jefe suspendido de la Policía de Oporto.

Mota Freitas presenció el desfile militar del 25 de noviembre detrás del brigadier Pires Veloso, comandante de la Región Militar del Norte. La fotografía publicada en la portada de un semanario de gran audiencia sirvió para que Pires Veloso amenazara a «todos los periódicos que mienten para quemarlos cuando salen de la redacción».

La red terrorista no fue desarticulada totalmente a pesar de las promesas formuladas por las distintas instancias del poder y la rapidez de los primeros días en detener y procesar a ciertos elementos, siguió una incomprensible paralización de las investigaciones.

A falta de una semana para las elecciones municipales, última fase para la consolidación de las estructuras democráticas emanadas del nuevo orden constitucional, los brotes terroristas amenazan con desestabilizar a la joven democracia portuguesa.

En tres municipios coruñeses sólo se abonará la mitad del recibo de la luz

La Coruña, 6. (Cifra). — En los municipios coruñeses de Zas, Cabana y Vimianzo, sólo se abonará la mitad del recibo de la energía eléctrica, según una sentencia de la sala cuarta de lo Contencioso Administrativo del Tribunal Supremo.

Las anormalidades en el flúido eléctrico, principalmente alternativas en la tensión e inconstancia en el servicio, motivaron el pleito iniciado por los vecinos contra la empresa suministradora «Electra Jallas», a los cuales ahora beneficia la sentencia de reducción del 50 por ciento en la facturación.

La reclamación se inició en 1965 y la sentencia favorable fue dictada en marzo de 1973, pero no se publicó en el «Boletín Oficial del Estado», tras darle curso el Ministerio de Industria, hasta el día 2 de diciembre actual.

Guerrilleros rhodesianos asesinaron a 3 religiosos

Nuevos intentos para salvar la Conferencia de Ginebra

Salisbury, 6. (Efe-Reuter).—Guerrilleros nacionalistas tendieron una emboscada y dieron muerte el domingo en el noroeste de Rhodesia al antiguo obispo de Mulawayo, a un sacerdote católico y a una religiosa, informa la policía.

La única superviviente de la emboscada es una religiosa, que resultó herida en una pierna.

El antiguo obispo de Bulawayo es monseñor Adolfo Schmitt, de 71 años.

Las autoridades rhodesianas afirman que los misioneros fueron asesinados tras haber sido detenidos en una carretera cerca de Lupane, al norte de Bulawayo.

Esas mismas autoridades añaden que se trata del padre Pessenti Weggarten, de 65 años, director de la Escuela de Lupane y de la hermana María Van Den Berg, profesora en esa misma Escuela.

La monja herida y que está hospitalizada, es la hermana Ermenfried Knauer.

Según declaraciones de esta última, un guerrillero, que les exigió dinero, les detuvo en la carretera cuando se dirigían a visitar a un amigo enfermo.

CONFERENCIA DE RHODESIA: NUEVO INTENTO PARA SALIR DEL PUNTO MUERTO

Ginebra, 6.—(For Mobsin, de Efe-Reuter).

Ibor Richard, presidente de la Conferencia sobre el futuro de Rhodesia, ha realizado el lunes, una tentativa más para que las negociaciones salgan del punto muerto en que parecen estar.

Tiene la intención de reunirse con los dirigentes de las cuatro delegaciones negras nacionalistas por separado y a continuación mantener una discusión en la que participarán junto con las cuatro delegaciones el equipo representante del Gobierno rhodesiano blanco, ha dicho un portavoz británico.

Richard se trasladará a Londres por vía aérea a continuación para dar cuenta de los resultados al secretario de Asuntos Exteriores, Anthony Crosland y volverá a Ginebra, el martes.

Un nuevo elemento ha sido introducido en las conversaciones con el comunicado dado el sábado por el primer ministro Ian Smith de que volvería a Ginebra en un breve plazo, porque no estaba contento con la marcha de la Conferencia.

Smith acusó a Richard de halagar a los políticos negros extremistas y añadió que las negociaciones estaban llegando más lejos que su objetivo original.

Richard al comentar esta declaración, dijo: "Los comentarios de Smith eran en las actuales circunstancias totalmente previsibles.

El ministro de Asuntos Exteriores, Pieter Van del der Byl, que actualmente dirige la delegación blanca Rhodesiana, deberá, según todos los pronósticos, presentar una declaración en la que explicará los cinco principios básicos del llamado "paquete de Kissinger", única posible base para la Conferencia, según afirmaciones insistentes del Gobierno de Smith.

Las cuatro delegaciones negras rechazan taxativamente el "paquete de Kissinger" y no han hecho caso de él la semana pasada cuando presentaron su propia propuesta para establecer un Gobierno provisional con objeto de conducir a Rhodesia hacia un Gobierno de la mayoría negra.

Declaraciones de Samaranch:

"La importancia de la reforma política vendrá impuesta por lo que decidan las nuevas Cortes"

"En el diálogo Gobierno-oposición se ha dado un paso importante"

Barcelona, 6 (Cifra).—«La importancia de la reforma política vendrá impuesta por lo que decidan las nuevas Cortes», ha manifestado el presidente de la Diputación Provincial de Barcelona, Juan Antonio Samaranch, en unas declaraciones que hoy recoge «Hoja del Lunes» de Barcelona.

En estas declaraciones, de tipo político, el señor Samaranch examina la reforma política, diciendo que «su importancia está en su título exacto; que es una ley «para» la reforma y no «de» reforma. Esto quiere decir que la importancia de la reforma vendrá impuesta por lo que decidan las nuevas Cortes y ellas sabrán hasta dónde se puede llegar. Pero para éstas y para todas no habrá nunca leyes inmutables. No hay ninguna generación que tenga derecho a imponer las leyes por las que se ha regido, a las generaciones que le sucedan».

Se refiere después al próximo referéndum, y afirma que su postura «es de enorme respeto hacia la voluntad privada de cada uno de los ciudadanos; respeto que solamente tiene un condicionante, que es el mismo que se pide por parte de todos hacia los que no piensan igual. Tenemos ya datos de estudios y sondeos importantes realizados y me aventuro a asegurar que la participación en Cataluña será alrededor del 70 por ciento de votantes. Y una gran mayoría lo harán en sentido afirmativo. Estos son estudios que tienen solamente el valor de tales, pero que yo comparto. Hay que tener en cuenta que el cambio político es irreversible. Hemos terminado un capítulo de la Historia de España y se abre uno nuevo en el que el pueblo debe ser el principal protagonista, pero este verdadero sistema de participación debemos lograrlo sin violencias ni traumas y desde la legalidad. Este será el gran triunfo de la corona y de este Gobierno».

Después contempla el momento actual, afirmando: «Creo sinceramente que en el diálogo Gobierno-oposición se ha dado un paso importante; y espero que todos estemos convencidos de que el único camino para llegar al puerto deseado por los distintos grupos políticos es el de aceptar lo más viable que es la ley aprobada por las Cortes. Afortunadamente ya se habla poco de ruptura y, repito, que creo hemos entrado en un momento en que va a imperar un franco diálogo».

A continuación, cara a las futuras elecciones, Samaranch pronostica que habrá sorpresas, «ya que en estos momentos en los que existen más de cuatrocientos grupos políticos en España, todos se irrogan representaciones que hay que poner en duda. Es preciso clarificar de una vez este panorama político y que el poder, que es el más importante objetivo por el que luchan todos los partidos sin exclusión, vaya a manos de los que representen la mayor parte del pueblo español».

Juan Antonio Samaranch habla después de la cuestión catalana, afirmando que «las conclusiones que elevará la comisión, que en mi opinión, muy bien dirigida por Federico Mayor Zaragoza, terminará sus trabajos el próximo día 13, son importantes. En primer lugar la futura cuestión política de Cataluña se dejan enteramente en manos de los catalanes, pero de los catalanes actuales, de 1977. Ellos, en las próximas elecciones elegirán libremente los diputados y senadores que representarán a Cataluña en las Cortes españolas. Serán éstos, unidos a una representación de las cuatro diputaciones renovadas, las que van a constituir el «Consell general de Catalunya», que deberá proponer al Gobierno y después defender ellos personalmente en las Cortes el futuro estatuto o régimen especial para Catalunya».

A continuación, apostilla que esperamos que «el Gobierno acepte esas propuestas nuestras a las que usted se refiere de descentralización y que por nuestra parte, las cuatro provincias catalanas empecemos a trabajar dándonos la mano. Sinceramente creo que el problema de descentralización de que tanto se ha hablado y tan poco se ha hecho, ya no es una aspiración del pueblo catalán, y otros pueblos de España, sino una exigencia».

Cuba y Angola estrechan sus relaciones

Fidel Castro y Lopo do Nascimento firmaron varios convenios de colaboración

La Habana, 6 (Efe).—Cuba y Angola estrecharon más todavía sus ya intensas relaciones al firmar el domingo Fidel Castro, presidente del Consejo de Estado cubano, y Lope de Nascimento, primer ministro angoleño, varios convenios de colaboración.

Los convenios suscritos abarcan las ramas de la construcción, transportes, educación, agricultura, café, forestal y salud pública.

Los acuerdos establecen los programas de trabajo y la asistencia técnica que Cuba presta a Angola, así como la formación de cuadros angoleños en los centros de enseñanza cubanos.

Cuba está ayudando a la joven República de Angola en su desarrollo con más de siete mil técnicos allí desplazados, según datos oficiales.

También en material militar hay un intenso asesoramiento y ayuda, manifestada con la presencia en Angola de varias unidades cubanas.

Lopo do Nascimento ha sido el invitado principal en los actos conmemorativos del vigésimo aniversario de la fundación del ejército cubano y la instauración de la Asamblea Nacional, celebrados el 2 de diciembre.

Los acuerdos hoy suscritos se basan en el convenio general sobre colaboración económica y científico-técnica que firmaron Fidel Castro y Agostinho Neto, presidente de Angola, en La Habana, el 29 de julio último.

Cuba también otorga ayuda a los angolanos en materia de pesca, comercio interno, ganadería y organización en general.

La visita que realiza a Cuba Lopo do Nascimento es considerada de gran interés por los observadores políticos ya que Angola ha expresado su intención de crear un partido marxista-leninista que impulse la revolución, asunto en el que Cuba se dispone a ofrecerle una valiosa experiencia.

También en lo que se refiere a la organización general de la sociedad y, principalmente, en el andamiaje del Estado, Cuba es un potencial ejemplo para Angola.

Cuba culminó el jueves último un largo proceso de institucionalización con la creación de la Asamblea Nacional, el primer Parlamento de la Revolución, el Consejo de Estado y el Consejo de Ministros, todos órganos a la luz de la constitución socialista aprobada en febrero por referéndum».

Todo listo para reanudar las relaciones entre Méjico y España

Méjico, 5. (Efe).—Las relaciones diplomáticas entre Méjico y España son inminentes e inclusive se ha establecido un puente comercial entre ambos países, cuyos resultados darán la pauta para concretar tal medida, según trascendió hoy en el Ministerio (Secretaría), de Relaciones Exteriores de Méjico.

Además se comenta que existen buenas disposiciones del Gobierno del presidente José López Portillo para terminar el distanciamiento diplomático entre ambos países.

Se recuerda que el actual ministro de Relaciones Exteriores, Santiago Roel, realizó con instrucciones del presidente López Portillo el pasado mes de noviembre en España, las auscultaciones pertinentes, que están siendo estudiadas por el jefe del Ejecutivo.

Asimismo se afirma que el «estudio general» que existe en el poder del propio canciller y del jefe de la Nación contempla las posibilidades de reanudar las relaciones diplomáticas entre Méjico y España se pueden establecer de un momento a otro, incluso se deja entrever que ello podría suceder en la primera quincena del mes de enero.

«Es decir, estamos seguros de que será la primera decisión de importancia en materia de política exterior del régimen de López Portillo», se dice en la Cancillería mejicana.

En un frontón de San Sebastián

Varios miles de personas asistieron a un mitin del Partido Nacionalista Vasco

San Sebastián, 6. (Cifra). — Varios miles de personas asistieron ayer a un mitin del Partido Nacionalista Vasco, en el Frontón «Anoeta», en San Sebastián, iniciando el acto José María Altuna, quien realizó la presentación, para seguirle en el uso de la palabra Josean Lizarribarri, quien afirmó que «sin un partido vasco independiente no habrá política vasca».

Intervino a continuación Gerardo Bujeán, quien afirmó que el P.N.V. se propone la unión de todos los vascos, capaces de ser regidos por unos hombres libres, para añadir que el P. N. V. tiene fe en que la hora de la justicia y la libertad sonara muy pronto en el reloj de la historia, que está parado hasta que no abandonen las cárceles los presos políticos que permanecen en ellas.

Por último, hizo uso de la palabra Xavier Arzallus, dirigente del P.N.V., que presidía el acto, que afirmó su convicción socialista, porque el socialismo es el igualitarismo que marca la esencia del pueblo vasco. Prosiguió diciendo que el P.N.V. tenía como objetivo una euskadi progresista, pero sin caer en marxismos, ni en concepciones políticas, que tras 50 años de revolución, se encuentran ante un rotundo fracaso, «porque fracaso es —dijo— que tengamos que asistir a levantamientos de obreros que son reprimidos sacando los tanques a la calle; unos levantamientos que no ponen en peligro la existencia de esas ideologías, sino que protestan contra la carestía de la vida».

Pasó después a señalar la línea coherente del P.N.V., en contraposición con la vida actual, en la que asistimos al espectáculo de que personas de comunión diaria se avergüenzan de confesarse católicos y que organizaciones anticlericales regalen sus carnets a los curas.

Denunció el señor Arzallus las huelgas sin sentido, los paros que pretenden la destrucción de la economía, para, una vez conseguida la ruina, construir una sociedad nueva sobre las cenizas de la anterior y recordó que los «gudaris» (soldados vascos), al abandonar Bilbao, desatendieron las instrucciones del Gobierno republicano de Valencia de destruir la industria de la ría del Nervión y, a punta de fusil, defendieron las fábricas, porque sabían que tras ellos quedaría una población que en esa industria, que iba a pasar al adversario, encontrarían el pan y el sustento.

Se refirió luego el señor Arzallus al proyecto de Ley de Reforma Política y destacó el esfuerzo del Gobierno para sustituir las anteriores instituciones por la soberanía del pueblo; dijo que esta ley no ha sido elaborada por el pueblo y manifestó que el P.N.V. no iría a las urnas, pero que tampoco convocaría huelgas o desórdenes callejeros.

Manifestó después que sí concurrirían a las próximas elecciones generales y municipales, si se dan unas garantías mínimas de imparcialidad.

Los oradores hablaron en euskera y en castellano.

Murió el ex-presidente brasileño GOULART

Montevideo, 6. (Efe-Upi). — Joao Goulart, último presidente civil de Brasil, falleció en la madrugada del lunes en su rancho situado al norte de Argentina, informó un amigo de la familia.

Joao Mitegui, ex-diplomático brasileño y amigo de Goulart desde hace tiempo, dijo que supo la muerte del ex-presidente por medio de una llamada telefónica recibida desde Mercedes, localidad en la provincia argentina de Mercedes.

El fallecido Goulart, cuyo rancho en la provincia fronteriza entre Brasil - Uruguay, había residido en este último país desde que llegó al mismo el 4 de abril de 1964 en busca de asilo, después de haber sido derrocado por las Fuerzas Armadas brasileñas.

La Vda. e hijos de

D. Amador de Vena Peñín

(q. e. p. d.), funcionario de la Diputación Provincial, agradecen por este conducto, en la imposibilidad de hacerlo personalmente, las muestras de aprecio y condolencia recibidas de sus amistades, así como la asistencia a los actos de funeral y sepelio con motivo de la triste desgracia que les aflige.

El ministro español de Comercio en Montevideo

Montevideo, 6 (Efe). — El ministro español de Comercio, José Llado y Fernández Urrutia, que regresará a principios de esta semana a Madrid después de una visita al Uruguay procedente de Argentina, indicó que España ofrece productos industriales de importancia al Uruguay, al tiempo que España se interesa por la adquisición de materias primas uruguayas.

El señor Llado y Fernández Urrutia, se ha entrevistado con el presidente de la República, Aparicio Méndez, y con el ministro de Relaciones Exteriores, Juan Carlos Blanco.

El ministro español de Comercio llegó a Uruguay procedente de la Argentina, donde, en cuatro días de estancia, concluyó negociaciones y acordó un programa mutuo hispano-argentino para la compra, por aquel país, de buques y maquinaria española por valor de 290 millones de dólares.

Se celebra en BARCELONA el I simposio internacional para la defensa del consumidor

Será clausurado por el vicepresidente segundo del GOBIERNO

Barcelona, 6 (Cifra). — Miembros de las asociaciones de consumidores y amas de hogar de toda España y destacadas personalidades europeas, toman parte en las sesiones del "I Symposio Internacional para la Defensa del Consumidor", cuya sesión inaugural ha tenido lugar esta mañana en el Ayuntamiento de Barcelona.

Presidió el citado acto inaugural el subsecretario de la Presidencia, Ricardo Calle y el subsecretario de Mercado Interior, Rafael Dal-Re a quien acompañaban el presidente del Instituto Nacional del Consumo y otros de dicho organismo, así como la presidenta y miembros directivos de la Agrupación de Amas de Hogar de Barcelona.

Asisten a estas reuniones que se prolongarán hoy y mañana, para ser clausuradas por el vicepresidente segundo del Gobierno, Alfonso Osorio, Joseph Gille del Instituto de Consumo de Bélgica, y de la Comunidad Europea; la señora Blondy, presidenta de la Unión Femenina Cívica de Francia; la señora Chapella, vicepresidenta de la Liga de Familias Belgas; Franco Marziale, del Gabinete de la Seguridad Social del Consejo de Europa; señorita Marie Aubertin, tesorera del Instituto del Consumo de Francia; señora Ivonne Feyder Ries, miembro del Consejo de Consumidores de Luxemburgo; Joaquín Ruiz, jefe del Servicio Jurídico de la Diputación de Ginebra, y señora Kari Mork, del Instituto de Consumo Noruego; doctor Bognar y señor Ulrich, consejeros científicos del Instituto del Consumo de Alemania; señora Amelia Monesi, miembro del Comité Central de "Unione Nazional Consumitores" de Italia; señora Gabriele Erkelennz, jefe del Gabinete Jurídico del Instituto del Consumo Alemán, y señor Topaloglu, secretario del Comité de Expertos Gubernamentales sobre la Protección del Consumidor del Consejo de Europa.

Hicieron uso de la palabra en el acto inaugural, la presidente de la Agrupación de Amas de Hogar de Barcelona, Margarita Font; el presidente del Instituto Nacional del Consumo, José Luis Ruiz-Navarro; el subsecretario del Mercado Interior, señor Dal-Re, quien puso de relieve la labor que la Administración aspira a desarrollar en defensa del consumidor y en el control de precios de los productos básicos, y el señor Calle, que resaltó la importancia de las asociaciones de consumidores y de este tipo de reuniones.

Concluido el acto inaugural, los asistentes se trasladaron al Palacio de Congresos de Montjuich, donde se celebrarán las sesiones de trabajo, que se prolongarán durante las dos jornadas del symposio, con la presentación de una importante serie de ponencias.

EMPEORA LA situación industrial

Los stocks siguen aumentando

Madrid, 6. (Cifra).—Los resultados de la encuesta de coyuntura industrial correspondientes al mes de octubre siguen reflejando retrocesos en el ritmo de actividad del conjunto del sector industrial (excluida construcción), según la Secretaría General Técnica del Ministerio de Industria.

Los datos de las tres principales series experimentan un empeoramiento que confirma las previsiones deducidas de la encuesta del mes de septiembre. Los descensos, tanto de la cartera de pedidos como de la tendencia de la producción, son el resultado de la desaceleración de la demanda, reflejada en el retroceso del subsector de bienes de consumo.

La situación no es privativa de la economía española, ya que las encuestas empresariales de la CEE, demuestran también la existencia de un retroceso, que impide el afianzamiento de la reactivación.

La cartera de pedidos del sector industrial, con un retroceso de tres puntos sobre el nivel del mes anterior, se sitúa en un valor inferior al registrado en el mes de mayo pasado. Esta disminución experimentada por la serie del total de la industria es el resultado de una disminución generalizada de los pedidos en los tres subsectores. El descenso más acusado se registra en el subsector de bienes de consumo.

Las existencias de productos terminados, han vuelto a registrar una nueva elevación en el mes de octubre. El proceso de acumulación de stocks, ininterrumpido desde junio pasado, viene a confirmar la débil evolución de la demanda y si los niveles de productos acabados no son aún más elevados, se debe a las bajas expectativas de producción previstas por los empresarios.

La tendencia de la producción vuelve a registrar un nuevo retroceso que sitúa el nivel de esta variable en valores similares a los registrados en febrero pasado. Este descenso puede interpretarse como el reflejo de los otros indicadores de la encuesta cualitativa.

En cuanto al sector construcción, los resultados en este mes, vuelven a confirmar una vez más la errática evolución del mismo. En efecto, los datos de las variables reflejadas en la encuesta de este mes, suponen una ligera mejoría respecto al mes anterior. La mejoría de contratación experimentada en los tres subsectores —obras públicas, construcciones industriales y vivienda—, se refleja en un avance del volumen total de contratación. Sin embargo el volumen de obra ejecutada ha experimentado un retroceso.

La tasa interanual de inflación (octubre 1974 sobre octubre 1975) medida por el índice general del coste de la vida, se ha situado en un 19,01 por ciento de aumento frente al 16,22 por ciento registrado en el período octubre 1974 sobre octubre 1975. El crecimiento acumulado para los diez primeros meses del año, ha sido del 16,38 por ciento, superando en casi cinco puntos al registrado en el mismo período del año 1975.

Las cifras de paro estimado muestran un ligero descenso con respecto al mes anterior, que cabe interpretar más bien como una estabilización del volumen total de parados.

En cuanto al comercio exterior de productos industriales, hay que señalar el deterioro del déficit en el mes de octubre, comparado con igual mes del año anterior: 1.220 millones más de pesetas. Respecto al grado de cobertura de las importaciones por las exportaciones de productos industriales, se ha observado también un empeoramiento.

Las píldoras anticonceptivas plantean serios riesgos

Washington, 6 (Efe-Upi). — Las píldoras anticonceptivas plantean serios riesgos a las mujeres que las usan y en este sentido la administración de Alimentos y Drogas del Gobierno de los Estados Unidos está preparando una nueva serie de avisos que acompañen, como advertencia de tales riesgos, a las cajas y envases de esos productos químico-farmacéuticos para evitar el embarazo.

Los avisos propuestos la semana pasada por ese organismo oficial, advierten a las usuarias de los riesgos que pueden correr con el empleo indiscriminado y continuo de anticonceptivos,—en especial, en las grageas más habituales— que suelen acarrear partos defectuosos y posibles deformaciones en el niño, etc., pueden producir tumores, coágulos e, incluso, para las mujeres mayores de cuarenta años, ataques y afecciones cardíacas.

Las citadas advertencias se incluirán dentro de los paquetes de píldoras anti-conceptivas que se expendan en las farmacias.

No obstante, por otra parte, en esos avisos impresos figurará también una leyenda que diga «que las píldoras de control de nacimientos constituyen el método contra-concepitivo más eficaz, con la excepción de la esterilización y preferible en conjunto a esta última».

Doce años y un día de prisión por malversación de caudales públicos

Un delegado del Instituto Social de la Marina se apropió de casi millón y medio de pesetas

Madrid, 6 (Cifra). — La Audiencia Provincial de Lugo condenó a José Pernas Trobo, como autor de un delito de malversación de caudales públicos, a doce años y un día de reclusión y a nueve años de inhabilitación absoluta para toda clase de actividad. Recurrió el condenado contra la sentencia lucense, y la Sala Segunda del Supremo ha desestimado su recurso, confirmando totalmente los pronunciamientos recurridos.

Según la sentencia confirmada, en junio de 1974 era delegado del Instituto Social de la Marina en Cillero (Lugo) José Pernas Trobo, y el delegado provincial del organismo realizó una inspección en la citada delegación local. Pudo apreciar en la inspección que Pernas se había apropiado de 1.443.986,10 pesetas correspondientes a las cuotas de afiliados a la Seguridad Social del Mar, que Pernas tenía la obligación de haber enviado a la Delegación Provincial de Lugo, por corresponder a la re- [illegible] del mes de abril anterior.

El Juzgado de Instrucción de Mondoñedo inició sumario a Pernas, y éste desapareció. Su esposa, Josefa Transancos Fernández, ingresó en el Juzgado la cantidad apropiada por su marido, mientras a éste le detenía la Guardia Civil en la provincia de Barcelona. Igualmente Pernas tenía recaudadas por aquellas fechas, por primas correspondientes al segundo trimestre de 1974, 534.813,50 pesetas de seguros de embarcaciones concertados con la Mutua Nacional de Previsión de Riesgos Marítimos, de la cual era representante Pernas en Cillero, cantidad que habría de ingresar a finales de aquel junio y que también entregó la esposa del procesado en el Juzgado de Mondoñedo.

Igualmente, en un balance practicado en la contabilidad de la Cofradía Sindical de Pescadores de Cillero, apareció un descubierto de 2.436.392,87 pesetas, sin contrapartida alguna en gastos justificados. Pero no consta que Pernas se apropiara de tales fondos, pese a ser secretario- [illegible] de la Cofradía.

M.C.D.2022

Durante el mes de noviembre

Siete muertos en las carreteras palentinas

Durante el pasado mes de noviembre, perdieron la vida, en las carreteras de nuestra provincia, siete personas. Otras trece resultaron con heridas graves y cuarenta y cuatro leves. El número de accidentes fue de 48, de los que 15 ocurrieron en Palencia capital y los restantes 33 en carretera. La C-615 registró 5 de estos accidentes, y 4 cada una de las nacionales 610, 611 y 620.

Haciendo un análisis de las causas que motivaron estos accidentes, tenemos que un total de 19 fueron motivados por exceso de velocidad. Precisamente este es un motivo que aumenta la gravedad de los accidentes y tal vez a ello se deba el elevado número de víctimas mortales habidas en noviembre. Las infracciones de peatones ocasionaron 9 accidentes; no respetar los semáforos, 2; no ceder el paso, 3; circular por la izquierda, 3; giros incorrectos, 2; adelantamientos antirreglamentarios, 2; el sueño, el cansancio, etc., 7 y por causas diversas, 1.

MATRICULACIONES. — En noviembre fueron matriculados 287 vehículos. De ellos, 14 camiones, 27 furgonetas, 243 turismos, 2 tractores industriales y 1 motocicleta. La última matrícula concedida en el citado mes fue la P-3.471-B. El número de transferencias realizadas se elevó a 215.

SANCIONES. — Por orden de la autoridades gubernativa fueron retirados 17 permisos de conducir. Por infracciones al Código de la Circulación se abrieron 1.091 expedientes de sanción y por infracciones a la Ordenanza del Transporte, 92.

CONDUCTORES. — 280 aspirantes a conductores obtuvieron el aprobado en la prueba teórica en el total de las tres convocatorias a que se tiene derecho. No consiguieron el apto en ninguna de las tres convocatorias para el examen teórico 73 personas. En los exámenes prácticos, en las tres convocatorias alcanzaron el aprobado 361 examinados. Obtuvieron el no apto en la primera 512, en la segunda, 227 y en la tercera, 169.

KALO
MUEBLES DE COCINA
VARIEDAD EN MODELOS Y COLORES
ELECTRODOMESTICOS DECORABLES
C/ CASAÑE, 1 - JUNTO A MODESTO LAFUENTE, Nº 37

De interés para los pensionistas de la Administración Local

El Consejo de Administración de esta Mutualidad, como en años anteriores, ha acordado celebrar la "Lista del Aguinaldo del Pensionista de la Administración Local", en el próximo período navideño.

El número y cuantía de los aguinaldos a conceder en dicha lista entre los solicitantes que perciben su pensión a través de oficinas pagadoras de esta provincia, es el siguiente:

A) Dos aguinaldos de 10.000 pesetas cada uno, entre los pensionistas de jubilación forzosa por edad.

B) Dos aguinaldos de 10.000 pesetas cada uno, entre los pensionistas de jubilación forzosa por invalidez.

C) Cuatro aguinaldos de 15.000 pesetas cadau no, entre los pensionistas por viudedad.

D) Dos aguinaldos de 5.000 pesetas cada uno, entre los pensionistas por orfandad.

Las bases de la convocatoria de estos aguinaldos están a disposición de los señores pensionistas en esta oficina provincial (Palacio de la Diputación Provincial, Berruguete, 1, 1.º dcha., teléfono 72 72 33), en donde pueden efectuar cualquier consulta personal o telefónicamente, y en la secretarías de todos los Ayuntamientos de la provincia y en la propia Excma. Diputación Provincial.

Las solicitudes deberán formularse necesariamente en el nuevo modelo 301-34, establecido al efecto, y deberán tener entrada en esta oficina provincial antes de las 19 horas del próximo día 18 de noviembre.

Palencia, a 6 de diciembre de 1976. —El jefe de la oficina provincial, **Antonio Navarrete Pardo.**

Gestiones del Instituto Nacional de Previsión para nuevo montaje del Ambulatorio en Guardo

Hacia la instalación de otros dos establecimientos al sur de la provincia

Cuatro nuevos miembros se han incorporado al Consejo Provincial del Instituto Nacional de Previsión, en Palencia.

Se trata de don Julián Bercianos, en su condición de director de Asistencia y Promoción Sindicales, relevando en tal cargo a don Vicente Villagrá, por cuya razón le sustituye asimismo en el consejo del Instituto Nacional de Previsión; don Pedro Diezhandino Nieto, representando a los funcionarios del I. N. de Previsión, sustituyendo a don Julián Sánchez Polo, que venía representando a los mismos y que cesa al cumplirse el período para el que había sido designado; don José María Rebollo, vocal de libre designación por el Ministerio de Trabajo, y don José Luis Gutiérrez Herrero, presidente del Colegio Oficial de Médicos, por cuya condición se incorpora al Consejo del Instituto, representando al delegado provincial de Sindicatos, que es vocal nato. Asimismo, el señor Rebollo tampoco se posesiona, por la razón de venir anteriormente ocupando tal puesto de consejero, de libre designación.

Los señores Diezhandino Nieto y Gutiérrez Herrero, sin embargo, se posesionaron de sus cargos, ante la Presidencia, realizando el juramento de ritual provincial.

Con tal ocasión, el señor Sánchez Polo, pronunció unas palabras de despedida, a las que contestó la presidencia.

La sesión estuvo presidida por el titular en funciones, don Ramón Sáiz Gómez, vicepresidente de representación del Consejo Provincial de Trabajadores, como asimismo preside. Le acompañaban en la mesa el vicepresidente representante y titular del Consejo Provincial de Empresarios, don Severino de Hoyos Casén; director provincial, don Leopoldo Marcos Calleja y el secretario del Consejo, don Filiberto Bravo.

Indudablemente uno de los asuntos de más interés que se trataron en esta reunión fue el del estudio y calificación de ocho expedientes de solicitud del Premio de Promoción Familiar en esta provincia. Se dio lectura de todos y cada uno de los extremos recogidos en los expedientes presentados, así como de las calificaciones otorgadas por la Comisión Permanente del Consejo, en sesión anterior; el Consejo dio su conformidad a la calificación dada por la Comisión Permanente, a reserva —naturalmente— del informe que ha de emitir la Inspección de Empresas, y acordó —a propuesta del presidente— delegar en la Comisión Permanente la facultad de establecer la selección definitiva, para enviar a la superioridad los expedientes que hayan sido seleccionados.

Inmediatamente el director provincial puso de manifiesto que, una vez terminada la instalación de la Central de Esterilización de la Residencia Sanitaria «Lorenzo Ramírez», sometía al Consejo la liquidación definitiva de tal instalación con el informe favorable de los ingenieros directores y Servicio de Intervención General. El Consejo acordó aprobar tal liquidación definitiva, por el importe total de 7.157.254 pesetas, incluidos honorarios facultativos.

El señor Marcos Calleja, asimismo informó sobre el desarrollo de las funciones de la Seguridad Social encomendadas al Instituto Nacional de Previsión, en la provincia, durante el pasado mes de octubre.

Según los datos facilitados por el director provincial, el Instituto Nacional de Previsión, en el mes de octubre pasado y en la provincia de Palencia, en su gestión de Seguridad Social invirtió la cantidad total de 212.568.984 de pesetas, de las que 109.347.175 pesetas se invirtieron en el régimen general y 79.261.572 pesetas, en el régimen de la Mutualidad Nacional Agraria, invirtiéndose el resto en otros pagos habituales.

En el capítulo de «ruegos y preguntas» se suscitó nuevamente el asunto del nuevo Ambulatorio para Guardo después de un amplio cambio de impresiones se tomó el acuerdo de nombrar una Comisión para que estudie alguna solución concreta y la presente a la próxima sesión del Consejo, que tiene verdadero interés en resolver tal asunto, por considerar de necesidad la instalación adecuada de tal establecimiento, en Guardo. Por último el presidente manifestó que considerada conveniente la instalación de un Ambulatorio en la zona sur de la provincia y otro en Venta de Baños por la inminente instalación de nuevas e importantes industrias en tal zona, por cuya razón deben irse tomando las correspondientes previsiones, ante organismos, entidades y autoridades; el Consejo enocntró muy acertadas tales sugerencia y se hizo constar en acta. Terminada la sesión, un grupo de vocales del Consejo Provincial visitaron las instalaciones del Hospital Provincial, en la Ciudad Asistencial «San Telmo», donde los Servicios Sanitarios de la Seguridad Social cuentan con la utilización de camas e instalaciones, de acuerdo con el concierto de la misma con la Diputación Provincial.

Jefatura Provincial de Carreteras

CORTES O LIMITACIONES DE CARRETERAS

Situación a las 10 horas del día 6 de diciembre de 1976

TRAMOS CON CADENAS:

P-210 de Cervera de Pisuerga a Velilla del Río Carrión, kilómetros 25 al 40, entre Alba de los Cardaños a Camporredondo.

Buen tiempo.

Palencia, 6 de diciembre de 1976.

El Ingeniero Jefe

LA VIDA EN LA REGION

Varias provincias de la región castellano-leonesa, van a formar una cooperativa interprovincial para comercializar la patata

La residencia de pensionistas de Burgos, comenzará a funcionar en febrero de 1977

BURGOS

HACIA LA CONSTITUCION DE UNA FEDERACION DE EMPRESARIOS DE HOSTELERIA. —En la Delegación Provincial de Sindicatos se ha celebrado una reunión de industriales de hostelería con trabajadores a su cargo, para tratar de la constitución de una Federación de Empresarios. Habida cuenta de que el proyecto de Reforma Sindical contempla la posibilidad de estas asociaciones, se propone esta Federación. Fue esta idea constitucional aprobada por los asistentes, procediéndose seguidamente a la elección de unos representantes de los industriales, que se encargarán de ir preparando la estructura y estatutos de la futura Federación, en la que tendrán cabida todos los industriales que lo consideren conveniente.

LA RESIDENCIA DE PENSIONISTAS EMPEZARA A FUNCIONAR EN FEBRERO.—El Servicio Social de Asistencia a Pensionistas tiene prevista para el próximo mes de febrero, la puesta en funcionamiento de la residencia de pensionistas de Burgos. Tiene una capacidad de 240 plazas, y está construida en un edificio de 7 plantas.

Actualmente se lleva a cabo el periodo de solicitud de plazas, cuya fecha tope será el 30 de enero próximo.

LEON

UNA COOPERATIVA INTERPROVINCIAL PARA COMERCIALIZAR LA PATATA.—Parece ser que hay un proyecto para realizar una gran cooperativa interprovincial para la comercialización de la patata. En esta cooperativa estarían representados cultivadores de las provincias de Avila, Burgos, Valladolid, Salamanca, Soria y Zamora. El expediente de la constitución correspondiente se dice que ha sido presentado en la Delegación Provincial de Agricultura de Segovia.

SALAMANCA

AGRICULTORES Y GANADEROS ESPAÑOLES A LONDRES. —Un grupo de agricultores, ganaderos, veterinarios y agrónomos de diversas provincias, entre los que se encuentran cinco de Salamanca, saldrán el próximo día 8 para Londres, donde visitarán la Real Feria Agropecuaria y exposición de maquinaria agrícola.

SEGOVIA

OBSEQUIO A LOS MINUSVALIDOS SEGOVIANOS.—El restaurante «La Criolla», llevó a cabo la promesa hecha a los minusválidos segovianos con motivo de la subasta que se celebró a favor suyo en la víspera del campeonato del mundo de boxeo disputado en Segovia, entre Miguel Velázquez y Muanesurin.

Esta promesa consistió en obsequiar en dicho establecimiento con un almuerzo a todos los acogidos en el colegio «Nuestra Señora de la Esperanza» y en el centro ocupacional «Nuestra Señora de Valvanera» (en total unos 150 minusválidos).

Y se cumplió la misma al ofrecerles este almuerzo, que transcurrió en clima de animación.

SE INAUGURA EL PUENTE SOBRE EL RIO VOLTANA.—Acaba de ser inaugurado el puente sobre el río Voltaña, en el término de Aldeanueva del Codonal, en la provincia segoviana. Las obras han tenido un presupuesto de 10 millones de pesetas, reforzándose las pilastras del primitivo puente y el ensanchamiento de su rodadura.

EL DIA 10, INAUGURACION DEL EMBALSE DEL TEJO.—Para el próximo día 10 está prevista la inaugudación del embalse del Tejo, en el río Moros y término municipal de El Espinar (Segovia). Se utilizará para el abastecimiento de aguas a los municipios de San Rafael, El Espinar y barrio de la Estación. El embalse tiene una capacidad de 1.200.000 metros cúbicos y el presupuesto ha sido de 150 millones de pesetas.

VALLADOLID

CONVOCADO EL XIV CERTAMEN INTERNACIONAL DE ARTE BELENISTA.—Por la Asociación Belenista Castellana, con residencia en Valladolid, se ha convocado el XIV Certamen Internacional de Arte Belenista, para la Navidad de 1976. Se establecen cuatro secciones: Dioramas y panorámicas, Pintura, Escultura y Trabajos especiales; estableciéndose un primer premio y un accésit para cada una. El plazo de recepción de obras finalizará el 10 de diciembre.

La fiesta de la Inmaculada en el Colegio de Huérfanos de ferroviarios

Se celebrarán actos religiosos, culturales y recreativos

Como en años anteriores, el colegio de Huérfanos Ferroviarios se dispone a celebrar la festividad de la Inmaculada, con diversos actos religiosos, culturales y recreativos.

Los actos se han programado para los días 6, 7 y 8 del actual mes de diciembre.

El día 6, en el salón de actos del colegio, recital poético, únicamente para el alumnado.

El martes, día 7, a las ocho de la noche, también en el salón de actos, Juegos Florales, participando con lectura de sus poemas Casilda Ordóñez, Máximo González del Valle, Marcelino García Velasco, Juan de la Cruz Serrano y Antonio Alamo Salazar.

El miércoles, día 8, festividad de la Inmaculada, los actos comenzarán a las 11,30 de la mañana, con la celebración de la Eucaristía; a las 12,45, velada colegial. Por la tarde, a las cuatro y cuarto, acto de exaltación mariana y finalmente, a las 18,45, proyección cinematográfica, también en el salón de actos del colegio.

Libros
Material y mobiliario Escolar
I. Gráficas DIARIO - DIA
Mayor, 99

Veteranos del trabajo

Los mineros jubilados honraron a Santa Bárbara

El pasado sábado, los pensionistas de la minería del carbón, con residencia en esta capital, celebraron la festividad de Santa Bárbara, con los siguientes actos:

A las once de la mañana, en la iglesia parroquial de San Miguel, fue oficiada la santa misa por el sacerdote don Jesús Cano Herrero, que pronunció una plática sobre la fecha que se celebraba. En la consagración y durante la procesión con Santa Bárbara, portada a hombros de ex-mineros por el interior del templo, debido al mal tiempo, actuó la Banda Municipal de Música de esta ciudad.

A continuación se trasladaron los asistentes al colegio de Religiosas Filipenses, que generosamente ofrecieron el comedor para servir el vino español.

Durante el travecto desde la iglesia al colegio, algunos pensionistas eran portadores de las lámparas usadas en el difícil y arriesgado trabajo de extraer el carbón de las entrañas de la tierra. También fueron lanzadas bombas y cohetes.

Reinó en todo momento verdadera hermandad. Al final del vino español, los pensionistas don Ricardo Ortega Rovos, con su buena voz y don Agapito García Pérez, con su buen humor, hicieron un canto de la vida de la mina, siendo muy aplaudidos, con lo que se dió por finalizados los actos, que fueron presididos por don Dionisio García Díez, presidente de la Sección Local de la Asociación Sindical de Veteranos y Accidentados del Trabajo (ASVAT), y su junta directiva, así como por la comisión organizadora de dichos actos.

La asociación de familias del barrio de Francisco Franco lleva cuatro años de existencia

El miércoles celebra su fiesta patronal, la Inmaculada Concepción

La Asociación de Familias del barrio de Francisco Franco y anexos, en su cuarto año de existencia organiza las fiestas patronales de la Inmaculada Concepción. Actos que darán comienzo a las once y media del día 8, miércoles, con la concelebración de la Santa Misa en la parroquia de María Reina Inmaculada. Poco después, a las doce y media, en la cancha deportiva de la plaza de Francisco Franco, tendrá lugar un partido de fútbol-sala entre los equipos del Colegio Nacional Francisco Franco y el Colegio de los PP. Franciscanos. Por la tarde, a las 5,30, café de hermandad en el salón de actos del Colegio Nacional de Francisco Franco. Durante este acto, se sortearán diversos obsequios.

A las siete de la tarde, en el salón de actos del convento de los Padres Franciscanos, se celebrará un gran recital, con la actuación de los payasos palentinos «Elizabet y Aure» y la colaboración del conjunto «Grupo Joven» y del «Movimiento "Junior" de la parroquia. Al final, homenaje al gran payaso Aure, promotor de las actividades artísticas de esta Asociación. Jornada que culminará con un gran baile, en la sala de fiestas «Yodi-Club», para asociados y esposas, con actuación del conjunto «Los Yodis».

Esta Asociación ha organizado un campeonato de mus y dominó, con plazo de inscripción hasta el día 11. Derechos de participación por pareja, 75 pesetas. Las partidas se iniciarán el sábado día 18 de diciembre a partir de las ocho de la noche. Habrá importantes trofeos para los ganadores.—LL.

REGISTRO CIVIL

NACIMIENTOS.—María Belén Garrido Soto, de Luis y Belén; Diego Salinas Ortega, de Antonio y Lorenza y Roberto Espinosa San Martín, de Saturnino y Esther.

MATRIMONIOS.—Miguel Martínez Cazada, con María Angeles Infante Pescador; José Manuel García Martín, con María Soledad Cuevas González; Jesús Carranza Roldán, con María Eugenia Aguilar Me-María del Rosario García Lombrarino; Jesús Mínguez García, con ña; Jesús Rafael Pereira Pérez, con Consuelo Véliz Bercianos y Rufino Cuesta Lanchares, con María Pilar Tamayo Lomas.

DEFUNCIONES.—Amador de Vena Peñín, de 60 años de edad; Rubén Hijarrubia González, de cinco meses; José María Vigil Covián, de 87 años; Pablo Cascón Fernández, de 64 años y Petra Cantera de la Fuente, de 76 años.

La Vda. e hijos de

D. Alejandro Monedero Andrés

(q. e. p. d.) recientemente fallecido, agradecen por este conducto, en la imposibilidad de hacerlo personalmente, las muestras de aprecio y condolencia recibidas de sus amistades con motivo de la triste desgracia que les aflige.

†

LA SEÑORA

Doña Petra Cantera de la Fuente

FALLECIO EN PALENCIA EL DIA 6 DE DICIEMBRE DE 1976

A los 75 años de edad

Después de recibir los Santos Sacramentos

— D. E. P. —

Sus apenadas hijas Justa, Felisa y Esperanza López Cantera; hijos políticos Fernando Moneo, José Arnároz y Francisco López; hermanos Lucía, Ramiro (Industrial) y Justa Cantera de la Fuente; hermana política Valentina Avila; nietos, sobrinos, primos y demás familia,

Suplican una oración por el eterno descanso de su alma.

Funeral: Martes, día 7, a las once de la mañana, y a continuación la conducción del cadáver al cementerio de Nuestra Señora de los Angeles.

Misa de familia: Martes, día 7, a las siete y media de la tarde. Iglesia parroquial: Santa Marina.

Casa mortuoria: Hospital Provincial.

Casa doliente: Calle Las Monjas, 12.

«Santa Lucía, S. A.». Funeraria San Miguel

ANUNCIOS POR PALABRAS

Alquileres

ALQUILO local comercial, 320 metros más sótano, en Eduardo Dato, frente a Correos. Villamuza. 723997. Palencia.

SE ALQUILA piso amueblado. Razón, Luis Muñoyerro. Díaz Caneja, 6, primero, A.

ALQUILO piso muy céntrico, servicios centrales. Razón, Paseo del Otero, 61 (tardes).

VENDO o alquilo en Palencia nave a estrenar. Dos mil doscientos metros cuadrados, tres entradas amplias a dos calles, estructura metálica, buenas oficinas, con gran playa a carretera para aparcamientos y carga, puede dividirse en tres naves. Tiene todos servicios. Apartado 152. Tfno. 713169.

SE NECESITA piso con calefacción central en alquiler para dos años. Tfno. 724845.

NECESITO piso en alquiler, calefacción central, económico. Tf. 724627.

Automóviles

DISTRIBUIDOR Pirelli. Angel Fuentes Guerra, S. A. Palencia.

PIRELLI. Correas ventilador. Angel Fuentes Guerra, S. A.

PIRELLI. Correa industrial. Angel Fuentes Guerra, S. A.

PIRELLI. Correa cosechadoras. Angel Fuentes Guerra, S. A.

PIRELLI. Neumáticos agrícolas. Angel Fuentes Guerra, S. A.

PIRELLI. Neumáticos camión. Angel Fuentes Guerra, S. A.

PIRELLI. Neumáticos turismos. Angel Fuentes Guerra, S. A.

AUTO-Escuela «Piloto». Preparación rápida y eficaz. San Juan de Dios, 2. Palencia.

AUTOMOVILES Iglesias dispone toda clase automóviles, seminuevos. Facilidades. Palencia, 721078. León, José Aguado, 223027.

AUTOMOVILES Andérez, tiene el coche usado que usted necesita, totalmente revisados y no olvide que aceptamos su coche a cambio. Queipo de Llano, 3. (Detrás de Simago). Teléfono 726032. Palencia.

SANSE: Automóviles seminuevos. Todas las marcas. Amplias facilidades. Tomamos su coche a cambio. Consúltenos. Somos profesionales. María Molina, 2. Teléfonos 720189 y 725541.

AUTOMOVILES. Central Castellana de Crédito, financia la compra de automóviles nuevos o usados. 20 de Febrero, 5, principal. Valladolid.

Fincas

VENDO piso. Tfno. 712142. Horas de oficina.

VENDO o alquilo naves industriales. Razón, Maderas Hernando. Avenida República Argentina, 7.

FINCA ganadera en marcha, vendo, ocasión, por ausentarme, con 150 cerdos, casa, molino, aspersión, 5 cuadras. Facilidades. Extrarradio Palencia. Julio Pérez. Héroes Alcázar, 1, tercero, A. Palencia. Tfno. 712609.

VENDO chalet con cocnera y jardín. Ciudad Jardín, 27. Informes, Don Sancho, 1. Comercio.

VENDO piso, 84 m., salón, 3 dormitorios, calefacción individual. Segunda travesía prolongación Balmes, 3, quinto, C.

VENDO huerta final calle Santiago. Razón. Tfno. 722760.

FINCAS. Central Castellana de Crédito, financia la compra de fincas. 20 de febrero, 5, principal. Valladolid.

PISOS llave en mano, varios sitios. Fincas, solares, traspasos. Inmobiliaria Díaz. Plaza España.

EN VENTA de Baños, se vende piso. Para tratar, Taller eléctrico Solmán Avenida Palencia, 2.

CASA calle Mayor, 89, ofrécese a constructora. Tfno. 722994.

VENDO local comercial. Teléfonos 724029 y 725191.

VENDO varias casas en Venta de Baños. Tomás Agundo. Tfno. 770295.

Ganados y aves

VENDO nueve cerdos al destete. Demetrio Gutiérrez. Quintanilla de Onsoña.

VENDO vacas recién paridas, chotos de leche y cambio ganado carne. Camino San Román. Finca Bahillo.

VENDO 125 ovejas parriendo, muy seleccionadas. Valeriano Ruiz. Frómista.

SE VENDEN cerdos de 30 kilos en adelante. Camino Collantes. Julián García Rodríguez. Palencia.

SE VENDEN siete cerdos gordos y una cerda. Lucilo Castaño. Valbuena de Pisuerga.

VENDO extraordinarias vaca y novilla abocadas parir. Cayo. Támara.

VENDO macho media edad, a toda prueba. Julio Merino. Villoldo.

VENDO 60 ovejas emparejadas. Jesús Ortega. Villanuño de Valdavia.

VENDO 60 ovejas emparejadas, nuevas, juntas o en lotes, lechazos de salida. Teodoro Núñez. Abastas.

VENDO ovejas con buenos lechazos en Villaumbrales. Manuel Prieto.

VENDO conejos para recría y de saca. Tfno. 727320.

SE VENDEN palomas. Julián Gutiérrez. Becerril de Campos.

VENDO ovejas emparejadas y parriendo. Cardeñosa de Volpejera. Domingo.

VENDO ovejas emparejadas. Cardeñosa. Sr. Velasco.

VENDO 200 lechazos para sacar a partir del día 15. San Cebrián de Campos. Poli.

VENDO 100 ovejas abocadas o cambio por ganado vacuno. Lucilo. La Serna.

SE VENDEN cerdos al destete. Agustín Abril. Autilla del Pino.

SE VENDEN 2 novillas y una vaca de carne. Villamuera de la Cueza. Carrancio.

POLLITAS de cinco meses iniciando la puesta, pedidos: Agropecuaria Castilla. Tfno. 87. Osorno. Inagal, Dato, 8. Tlf. 712082. Palencia.

Maquinaria y Reparaciones

NEUMATICOS, correas de ventilador, correas trapezoidales. Navamuel. Casado del Alisal, E. Tfno. 711937.

Trabajo

30.000 mensuales en casa, escribanos. Marcos. San Pedro Mestallón, 3. Oviedo.

MOZO para cuidar ganado, necesita Alfonso Tejeda. Calle Santiago, 39. Palencia. Tfno. 720769.

EUSEBIO Sánchez, se ofrece para pastor. Frómista (Palencia).

SE NECESITA empleada hogar en Valladolid, muy poca familia. Informes, Manuel Rivera, 17, sexto.

SE NECESITA chica. Razón, Avenida San Telmo, 3, sexto, B.

SE NECESITA asistenta. Manuel Rivera, 11, segundo, D.

SEÑORA: Si quiere pintar o empapelar, llámenos. Precios económicos. Tfno. 714435.

SE NECESITA chica fija. República Argentina, 9, segundo, izda.

SE NECESITA chica fija o asistenta. Cardenal Cisneros, 1, tercero, B.

SE NECESITA chica de 8,30 a 5,30. Lope de Vega, 20, quinto, B. A partir de las 5,30.

SE NECESITAN conductores. Teléfono 722232.

SE NECESITA empleada de hogar de más de 50 años, para atender señor con dos hijos mayores. Informes, en esta Administración.

A REPRESENTANTE libre para Palencia y provincia, ofrecemos muestrario complemento de estucheria. Escribir al apartado de Correos 1.836. Cresa-Barcelona.

NECESITO chica fija para matrimonio con niño en Madrid. Razón, Hotel Monclús, martes tarde y miércoles todo el día. Srta. Ferrer.

MATRIMONIO con dos niños necesita chica fija sepa cocina, buen sueldo; horas de visita a partir de las 5 de la tarde. Teniente Velasco, 18, tercero, izda.

SE NECESITA señora fija. Agentes Comerciales, 1, primero, izda.

BAR Bahía, necesita chico barra.

SE NECESITA chica fija. Farmacia Fuentes.

ASISTENTA, necesito. Gonzalo López, José Antonio, 15, sexto, izda.

ESTOS anuncios han sido visados por la Oficina de Empleo Casado del Alisal, 2. (SEAFPPO).

Traspasos

VENDO o arriendo en Valladolid bar "El Torero", en Plaza Circular. Informes, Cafetería Inagal. Eduardo Dato, 8. Palencia.

SE TRASPASA tienda de comestibles. Tfno. 720725.

TRASPASO bar por enfermedad, 170 metros, instalaciones nuevas, propio para restaurante, 100 metros calle Mayor, 4 aparcamientos, poca renta, muy barato. Abstenerse curiosos. Tfnos. 727776 y 711651.

TRASPASO sala de juegos. Interesantísimo. Informes, Mancornador, 12.

Varios

ROBADO coche Simca 1.000 blanco, matrícula M-601.449, quien lo localice, rogamos avise a AUPASA. Teléfono 721400. Palencia.

SE VENDE Seat 600-D, buenísimas condiciones, pocos kilómetros; bicicleta señora como nueva y máquina de coser Singer. Tfno. 714609.

Ventas

EL MEJOR pimentón para embutidos, tripas especiales. Alfonso Serra. Teniente Velasco, 14.

CARNE especial para matanzas. Precios del año pasado. Alfonso Serra. Teniente Velasco, 14.

DERRIBO. puertas, cristaleras, balcones de hierro artístico, machones y demás. Valentín Calderón, 19.

VENDO cebada para sembrar, R-2, Ellas e Ingriz. Lorenzo Román. Requena de Campos.

VENDO cebada para siembra, Pallas. Vicente Ortega. Osorno.

VENDO manzanas. Felipe Tejedo Camino San Román. Junto Puente Secundario.

VENDO 400 fardos paja de vezas. Antonio Blanco. Meneses de Campos.

SE VENDE un carro metálico seminuevo, ruedas goma, apropiado para lecheros. Razón, Severino Matía. C. Churruca, núm. 22, bajo, derecha. Venta de Baños (Palencia).

VENDO cuatro silos metálicos, capacidad 280 vagones. Presidente Hermandad. Boadilla de Rioseco. Teléfono 723418. Palencia.

VENDO nogal. Arturo Ruiz. Torquemada.

SE VENDE cafetera y mobiliario de bar. Villaumbrales. Juan Fernández.

VENDO 20 remolques abono de oveja o cambio por alfalfa. Honorio. Villadiezma.

YO SOY "SANDOKAN"

Por KABIR BEDI

CAPITULO I

- "Desciendo de Guru Nanak, fundador de la religión Sikh en el siglo XV"
- "A los 10 años, fui ordenado monje budista"
- "Para estudiar, trabajé en Radio y Televisión"
- "Pedí dinero prestado para irme a Bombay y hacer cine"

¿En qué punto se encuentra hoy mi vida? Estoy allí donde todo actor, que quiera serlo, desea, pero donde muy pocos llegan. En la frontera de ser embarcado internacionalmente como la estrella de la superproducción fílmica de cuatro millones de dólares, respaldada por una de las mayores productoras y distribuidoras de Europa y ya vendida en toda América.

"CORSARIO NEGRO" revive el género de aventuras sobre el mar, en la mejor tradición de Errol Flynn o Douglas Fairbanks, de un modo moderno y actual. Tiene pinceladas de lo sobrenatural, con los sonidos y la atmósfera de la Suramérica del siglo XVIII, en donde se ha filmado recientemente.

Este proceso comenzó con el enorme éxito de la serie televisiva italiana "Sandokan" protagonizada por mí. Un éxito tan espectacular que incluso el diario conservador "Corriere de la Sera" sacó una primera página completa y un artículo extenso diciendo que había vuelto a llevar el "Star Sistem" hasta Italia. Fueron escenas de adulación exagerada que no habían sido vistas desde los tiempos de Tyrone Power o Rodolfo Valentino.

Por ello considero de interés contar como empezó todo, hasta este hoy prometedor.

GURU NANAK

Nací el 16 de enero de 1946 en Lahore que formaba parte ,en aquel entonces, de una India sin dividir. Al nacer en una época de intensos conflictos y luchas entre los hindúes y musulmanes, me dieron el nombre de Kabir, Santo Poeta del siglo XV amado por ambas comunidades antagónicas.

Mi nacimiento era también una síntesis de oriente y occidente, en su forma básica: Mi madre era inglesa y mi padre indio. El nombre familiar Bedi desciende de Guru Nanak, fundador de la religión Sikh en el siglo XV.

En 1947, poco después de la división de la India, toda la familia se trasladó a Cachemira. Mi padre era un consejero del Gobierno de Cachemira. Mi madre supervisaba la rehabilitación de los refugiados de la guerra de Cachemira que estallaría entre la India y Pakistán. Comencé a ir a la escuela en el colegio "Tyndal Biscoe Memorial", en donde me destaqué principalmente por negarme a entrar a clase y por montar en "pony" alrededor del campo de juegos durante los primeros seis meses. Aquellos años en Cachemira fueron los más líricos de mi infancia, repletos de imágenes de capullos rosados de manzano, lagos y miles de flores blancas resplandeciendo en el jardín. Los años que vendrían después fueron difíciles para mí. Era más sensible que la mayoría.

En 1953 ocurrieron muchas cosas: Mi madre marchó durante seis meses a Burma (Asesorando servicios sociales en un trabajo de las Naciones Unidas) y descubrió la religión Budista. Mi padre también atravesó sus propias experiencias espirituales y ocultas que cambiaron toda su vida.

Me enviaron a un colegio privado para educación "creativa" llevado por una mujer de origen alemán llamada Elizabeth Gauba. Pero sólo duró un año.

En 1954 fui enviado a la Escuela Pública de Delhi. Vivía en tiendas que habían sido alzadas apresuradamente para recibir a los hijos de los refugiados que llegaban de Pakistán. Estaba situado en terreno semi-pantanoso, por lo cual, cada vez que llovía torrencialmente, nuestros pupitres flotaban sobre el agua, y teníamos un día de vacaciones. Estuve allí durante dos años.

En el año de 1956, a los diez años de edad, fui enviado a Burma y fui ordenado monje budista, con la cabeza afeitada, el tazón de mendigo y las túnicas color azafrán. Fueron tiempos de profunda meditación bajo el más grande profesor de la meditación Vipasana Budista, Mahasi Sayddaw, reverenciado como santo viviente.

ESCUELA DE TAGORE

A mi regreso a la India, fui enviado a Shanti Niketan en Bengala. Este remarcable centro de educación, arte y cultura había sido fundado por Rabrindanath Tagore. Estudiábamos al aire libre bajo los árboles, las piernas cruzadas, mientras los profesores se sentaban a más altura, en la forma tradicional. El único problema era que enseñaban en idioma bengalí del cual no sabía ni una palabra. Cuando ya comenzaba a aprenderlo, la familia sufrió un quebranto financiero y tuvo que volver a Delhi. Pero Santiniketan me había gustado: Fútbol, descalzos bajo la lluvia, comida en platos de acero inoxidable, y cantos de devoción en el temprano amanecer.

Volví a la escuela pública de Delhi aunque no participé nunca de las actividades escolares y me mantenía indiferente en clase. Cada vez que podía me escapaba del colegio y me sentaba en los parques donde adoraba su verdor. Parte de este tiempo mi familia vivió también en tiendas, en un monasterio budista, entre las ruinas de los que fueron jardines de placer de Mughal, cerca del Kutub Minar. Más tarde nos mudamos a un piso, propiedad del Gobierno en Monti Bagh. Tenía que pedalear más de siete millas para llegar al colegio, pero la mayoría de las veces me dirigía en otras direcciones.

Temiendo por el camino que había tomado, fui empacado a un colegio Sherwood en Nainital. Nunca descubrí por qué llamaban colegio a aquel lugar. Estábamos divididos en casas que llevaban los nombres del famoso arquero y sus compañeros de aventura: Robin Hood, Pequeño Juan, Alen-a-Cale y Hermano Tuck. Era el perfecto lugar para una disciplina férrea, impolutas chaquetas cruzadas color verde y zapatos brillantes. A pesar de todo, el director del colegio, Rev. Llewelyn, me impresionó gratamente por su honestidad y abierto carácter y por sus habilidades como profesor. Pasé allí mis últimos tres años de escuela y a pesar de ser un «alumno tardío» sorprendí a todo el mundo llegando a ser vice-capitán del colegio y capitán de la casa del Hermano Tuck.

Al salir del colegio gané su más preciada premiación, el Premio Spitz por integridad y servicios. Pasé mi graduación en Cabridge en primera línea.

EL MEJOR ACTOR

Era en Sherwood donde descubrí por primera vez mi don para actuar, debatir, hablar en público, recitar o cualquier cosa conectada con los escenarios. Había encontrado mi medio de expresión. Deseaba actuar. En mi último año en la escuela gané lo que más deseaba: La Copa Kendal para el mejor actor. Había representado a Marco Antonio con tanta pasión que los otros actores mezclaron sus parlamentos.

Continué con esta pasión a través de mis años de Universidad en Nueva Delhi. Mi primera batalla había sido lograr la admisión en St. Stephens, la Universidad más exclusiva de la India, modelada bajo las líneas de Oxford y Cambridge. La segunda batalla era «pagar» por mi educación allí. Mis padres habían hecho grandes sacrificios financieros para mi etapa en Sherwood. Cuando llegó la hora de entrar en St. Stepens no había ninguna posibilidad de que pudieran financiarme en ninguna Universidad, menos aún en la mejor.

Tuve que financiarme, por tanto, mis años universitarios. Durante aquellos tres años trabajé para la Radio y Televisión: radionovelas, anuncios, lectura de noticias, entrevistas, haciendo todo tipo de programas o cualquier cosa que ayudara a pagar las matrículas. Tenía que trabajar sin descanso por muchas horas. La estación de Radio y Televisión me pagaba entre tres y diez dólares por cada programa. Ese era mi «precio». Mientras me dedicaba a la lectura de noticias escogí el trabajo nocturno que todos detestaban, porque necesitaba estudiar y repasar teatro durante el día. Pero había otros premios. Mi programa de Televisión, «Espejo del mundo», se convirtió en el programa más popular de Delhi. Era mi primera exposición al reconocimiento y a la admiración del público.

TALENTO DE ACTOR

En St. Stephens el crecimiento como actor no es fácil. Ya tenían sus actores establecidos y no pensaban en entregar los mejores papeles a cualquier recién llegado. Representaba allí pequeños papeles y conseguía los mejores en otras Universidades; como las femeninas donde necesitaban hombres para sus piezas teatrales. Mis primeros dos años de Universidad fueron largos viajes en autobús hacia otras Universidades femeninas para representar la obra de Oscar Wilde. «The importance of being earnest» y comedias británicas similares y la pieza americana llamada «You cant take it with you», de Moss Hart y George Kaufmann. En St. Stephens llegué a ser secretario de la Sociedad de Shakespeares. Al finalizar este periodo me llegó una oferta del principal grupo de teatro de Nueva Delhi (Yatrik) para el principal papel en la obra de Ann Jellicoe «The knack». Era una importante oportunidad pero nada salió de aquella oferta.

En 1967, tras la graduación en Historia, sobresaliente cum laude, me llegaba la hora de enfrentarme a una decisión fundamental: ¿Qué iba a hacer con mi propia vida?

Con sorpresa constaté que tenía muchas posibilidades. Pero la actuación no estaba entre ellas. No podría ser más que como una afición de fin de semana. No había dinero (excepto en las películas indias, que parecían un montón de antigua vacuidad). Mirando hacia todas las demás posibilidades llegué a una conclusión inexorable; sólo había un medio de absorber todos mis intereses y habilidades: "El cine". Si no podía actuar en la basura que se estaba haciendo, haría mis propias películas. Sería primero un director de cine. Pero no sabía nada sobre la realización de películas. Sólo sabía que para aprenderlo tenía que dirigirme hasta Bombay, en la costa oeste de la India, a ochocientas millas y en una ciudad desconocida.

DINERO PRESTADO

Menos de una semana después de haberme decidido, en agosto de 1967, estaba de camino hacia Bombay, con setecientas rupias prestadas en el bolsillo y una infinita confianza en mí mismo. Localicé a un amigo de la Universidad y encontré un techo en que cobijarme aunque sabía que no iba a durar para siempre. Tenía que hacer algo con decisión y rápidamente. Pero la gente parecía demasiado ocupada con sus propios problemas para ocuparse del mío. En ese momento crítico todo mi dinero robado por uno de los sirvientes de la casa. Quizá este desastre era lo que necesitaba para saltar brutalmente en acción. Decidí que la manera más rápida de aprender cine sería unirme a las empresas publicitarias. Me dijeron que era muy difícil encontrar ese tipo de puestos y que pedían gran experiencia. A pesar de todo insistí. Sabía que estaba en buen camino. Visité una por una todas las grandes agencias de la ciudad y les prometía el universo. Me estaba vendiendo con más afán del que haya tenido producto alguno. Finalmente, se presentó una salida: el jefe fílmico de "Lintas" marchaba hacia Londres por seis meses, y necesitaban a alguien para reemplazarlo. Fui contratado en prueba por seis meses y me pagaban 50 dólares al mes. Estaba entusiasmado, aprendería, al fin, como realizar películas.

Durante los siguientes tres años, exaltando las virtudes de jabones, shampoo y cremas para los granos, aprendí a hacer películas. En menos de un año había producido suficiente número de brillantes comerciales como para que me ofrecieran trabajo en otras agencias, triplicando mi exiguo salario. Dejé las ofertas crecer y escogí la mejor.—(PYRESA).

KABIR BEDI (Continuará)

EL TIEMPO

Muy nuboso y lluvias aisladas

Madrid, 6. (Especial para "Cifra", por "Nimbus"). — Sigue España bajo la influencia de los vientos húmedos de origen atlántico que provocan nubosidad abundante y lluvias de reparto irregular, más frecuentes en el noroeste peninsular.

—Meseta Norte: Cielo muy nuboso o cubierto con lluvias aisladas, que serán en forma de nieve en las montañas y sierras altas.

—Galicia y Cantábrico: Nubosidad abundante con precipitaciones frecuentes y temperaturas moderadamente bajas.

—Meseta Sur: Nubosidad abundante con apertura de algún claro a última hora y precipitaciones dispersas. Temperaturas más bien bajas.

—Ebro y Cataluña: Nubosidad variable, con intervalos de cielo cubierto y precipitaciones intermitentes. Temperaturas moderadas y cierzo en Aragón.

—Levante, suroeste y Baleares: Nubosidad variable, aumentando a última hora. Temperaturas suaves.

—Andalucía: Nubosidad abundante, con lluvias dispersas y temperaturas moderadas.

—Canarias: Cielo poco nuboso, con temperaturas muy agradables.

Máxima ayer: 18 grados en Castellón.

Mínima hoy: 2 en León.

Mínima hoy en Madrid: 6 grados.

Novedades Editoriales

Jesús Torbado. «EN EL DIA DE HOY». Premio PLANETA 1976. P. V. P. 350 Ptas.

Alfonso Grosso. «LA BUENA MUERTE». Finalista Premio PLANETA 1976. P. V. P. 350 Ptas.

Solicítelo en nuestra sección de Librería

I. G. DIARIO-DIA

Mayor, 99. Tfno. 72 26 90

GRAFICAS AGUADO

Mayor, 98 Tfno. 72 27 84

tv. E. PROGRAMA PARA EL DIA 7

PRIMERA CADENA

13,45: Carta de ajuste. «Los Valldemosa».—14,00: Programa regional simultáneo.—14,30: Apertura y presentación.—14,31: Avance telediario primera.—14,35: Gente.—15,00: Telediario. Primera edición.—15,35: Cortisimo.—15,45: ¿Qué es...?—16,00: Tres en la carretera: «Tras las huellas de pies grandes».—16,55: Trío número 97, Haydn.—17,20: Despedida y cierre.—18,15: Carta de ajuste. «Luis Aguilé».—18,30: Apertura y presentación.—18,31: Avance telediario segunda.—18,35: Un globo, dos globos, tres globos. Para los pequeños. ¡Abrete, Sésamo!: Episodio número 16-A. La granja de Folly Foot: «Tío Joe». El mundo de la música. «Misión principal del director».—20,00: Novela (Capítulo II). «La agenda», Dolores Medio (Reposición).—20,30: Telediario. Segunda erición. —21,00: 30 años de historia. «El duelo Rommel-Montgómery».—21,30: La señora García se confiesa: «El sexo».—22,00: Esta noche... Fiesta.—23,00: Ultima hora.—23,15: Teledeporte.—23,20: Oración.—23,25: Despedida y cierre.

SEGUNDA CADENA

19,30: Carta de ajuste. «La guitarra de Paco Peña» (II).—20,00: Presentación y avances.—20,01: ¿Qué es...?—20,30: Opera. «El Barberó de Sevilla», Rossini.—21,30: Recital. «Quartet Tarrago» (II).—22,00: Redacción de noche.—23,05: Oración, despedida y cierre.

Bajan los ingresos en taquilla y los "monstruos sagrados" emigran al extranjero

LA LENTA AGONIA DEL CINE ITALIANO

ROMA.—(Crónica FIEL. Servicios Especiales EFE, por Nemesio Rodríguez, en exclusiva para nuestro periódico).

El cine italiano sufre hoy una lenta agonía, golpeado por diversas enfermedades que amenazan con llevar a la tumba al que fue en los años cuarenta la cuna de uno de los movimientos más importantes del Séptimo Arte: el neorrealismo.

En los últimos meses los ingresos de taquilla han registrado una caída de un 40 por ciento y los «monstruos sagrados» de la cinematografía italiana se ven obligados a buscar productores en el exterior.

FUGITIVOS

Federico Fellini, ha firmado un contrato con la sociedad norteamericana «Penthouse» para dirigir un film que se rodará seguramente en ese país.

En Estados Unidos se encuentra Bernardo Bertolucci, uno de los directores más discutidos del cine italiano de hoy, quien afirmó recientemente que sus próximas películas las hará en el exterior.

La última producción de Bertolucci ha sido duramente atacada. Primero, fue secuestrada y condenada a la destrucción «El último tango en París»; después, «Novecente» soportó tres denuncias, un secuestro y, finalmente, el alivio de un indulto.

A esta lista de «fugitivos» hay que añadir a Michelangelo Antonioni, quien anunció que marchará a la Unión Soviética para rodar su próximo proyecto.

A dos causas principales achacan los productores esta «agonía»: el elevado coste del dinero (los productores se sirven de créditos bancarios) y el gasto excesivo que ocasiona el equipo humano que trabaja en los rodajes.

Se incluyen también los retrasos con que es administrado el dinero que el Estado concede para la película como subvención, y cómo no, la censura y los secuestros, que hacen más que incierta la situación con graves daños para las películas más costosas y ambiciosas.

DECADENCIA

Una de estas «Superman», ya no se rodará en Italia. «Cinecittá», ha recibido la comunicación de Marlon Brando de que no participará en este film si se rueda en Italia, donde el actor tiene pendientes una condena por obscenidad, por «El último tango en París».

«Superman» parte de su presupuesto inicial de 25 millones de dólares y el mencionado «no» de Brando ha hecho perder a «Cinecittá» más de un millón de dólares, dado que se rodará en Londres.

En los últimos cinco años, han sido secuestrados en Italia, a consecuencia de denuncias a la Magistratura, 89 películas. Las más famosas «El último tanto en París», «Salo o los 120 días de Sodoma», obras póstumas de Pier Paolo Pasolini y «Vicios privados, públicas virtudes».

Las pérdidas de las últimas semanas también las basan los productores en el aumento del precio de la entrada (ver cine cuesta entre 200 y 300 pesetas), la decadencia cualitativa de muchas películas y el gran número de films que transmite la televisión tanto nacional como extranjera.

A este punto, a pocos extraña que en solamente dos meses, agosto y septiembre, el «déficit» del taquillaje pase a los 40 millones de pesetas.

Solamente un largometraje «La última dona» (La última mujer), de Marco Ferreri, mantiene con decoro un nivel aceptable y resistente en cartelera cuando ya ha caído «Novecento», parte primera.

DISCULPAS

Las casas productoras hacen mil y un cálculos para atreverse a programar algún trabajo y se disculpan declarando «producir un film ya no es rentable».

Franco Cristaldi dijo que su sociedad, «La Vidos», no tiene por el momento ningún programa definido del que se pueda hablar. «Medusa» aseguró que hasta Navidades no se habla de proyectos. Y así, todas las demás.

Una tenue luz en el tenebroso panorama viene de la «Dean», que tiene en cartel una película para marzo y otras tres que le seguirán, entre ellas una de Scola, «Mi amigo Henry», con Alberto Sordi en el papel de Henri Kissinger.

Otra esperanza puede ser también el anuncio del ministro del espectáculo, Dario Antonozzi, de que «la época de la censura cinematográfica tiene los días contados».

Pero, pocos creen que con la abolición de la censura se arreglen los múltiples males de la actual situación del cine italiano, que camina hacia la tumba abandonado de sus hijos más que nunca.

DIRECTOR FABRICA SE PRECISA

Para fábrica de piensos autoconsumo situada en las proximidades de Valladolid. Interesados escribir al apartado de Correos, núm. 192 de Valladolid, enviando un detallado curriculum vitae. Indicar en el sobre la referencia Director. SEAF - PPO, oferta de empleo número 33.156.

RINCON AMENO

CRUCIGRAMA

NUMERO 9

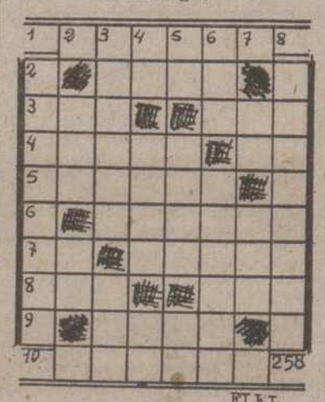

FIEL

Horizontales: 1: Tributo o impuesto. 2: Figura geométrica. 3: Ave nocturna de rapiña. Villa de Zaragoza. 4: Desfallecidas. Número romano. 5: Ojo simple de los insectos. (pl.). 6: Levantara. 7: Sacerdotisa de Juno trasformada en novilla por Júpiter. Ceder graciosamente el dominio sobre algo. 8: Patriarca bíblico. Mamífero plantígrado. 9: Rezad. 10: Planta medicinal de olor nauseabundo (pl.).

Verticales: 1: Manjar delicado. 2: Onomatopeya del reloj. Vocal repetida. 3: Persigas enconadamente. Deidad de la Aurora en la mitología griega. 4: Té chino Avalancha de nieve El Sol en la mitología egipcia 5: Preposición Manosea. Terminación verbal. 6: Artículo. Concilio religioso. 7: Escuché. Igualdad en una superficie. 8: Hospitalizaron.

SOLUCION AL NUMERO 8:

Horizontales: 1: Naveta. 2: Dilo. 3: Eco. Sem. 4: Babel. Na. 5: Ulemas 6: Simula. 7: Oc Rapar 8: Sur. Ira. 9: Erin. 10: Ayunos.

Verticales: 1: Nebulosa. 2: Cal Cu. 3: Adobes. Rey. 4: V. Emir Ru. 5: El. Lama In. 6: Tos Supino. 7: En. Lar. 8: Imanaran.

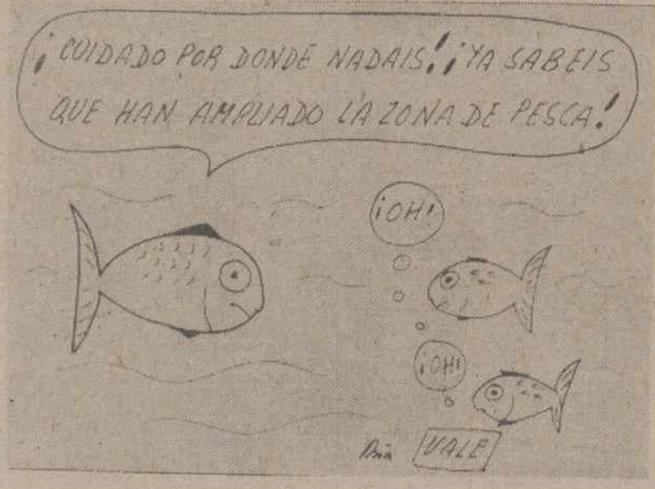

LA CRISIS

Un corredor de joyas se lamenta ante un cliente de la situación actual.

—Los negocios —le dice— son terriblemente malos. Puede ser que usted no me crea, pero he tenido que sacar a mis tres hijos del colegio y enviarles a la escuela pública.

—¡No me diga! —exclama el cliente.

—Sí, y lo más terrible es que si esto continúa me veré bien pronto obligado a vender mi coche.

LO DECIA ELLA

Dos señoras vecinas de la misma casa coinciden en el ascensor y reanudan una conversación sostenida el día anterior.

—Pues mire, doña Justa, como ya le dije, el doctor al que ha ido a consultar no sabe un pitoche de eso. Soy yo la que se lo dice. ¿Cómo ha podido recomendar un régimen para adelgazar y aconsejarle al mismo tiempo que tome fortificantes?

Ayuntamiento de Población de Campos

Subasta-arriendo de doce fincas rústicas con una superficie total de 20-96-20 Has., por plazo de seis años y bajo el tipo de licitación de 28.000'00 pesetas anuales de renta, en un sólo lote.

Presentación de proposiciones hasta el día 21 de diciembre de 1976, a las 14 horas.

Apertura de plicas el día 22 de diciembre de 1976 a las 14 horas.

EL ALCALDE

Séptimo matrimonio

Se casó Liz Taylor

Wáshington, 5. (Efe). — La actriz Elizabeth Taylor y el ex secretario de la Marina norteamericana, John Warner, se casaron ayer en una ceremonia celebrada en la finca que Warner tiene en la localidad de Middleburg, estado de Virginia.

Según un portavoz de la familia, la boda se celebró en la intimidad y sólo asistieron miembros de la familia.

Para Elizabeth Taylor éste es su séptimo matrimonio. La actriz se divorció este año por segunda vez del actor Richard Burton.

M.C.D.2022

EMPATE DEL PALENCIA EN RENTERIA
UN PUNTO FRENTE AL COLISTA

(Crónica: PAGINA ONCE)

SIN GOLES en el barrizal de BALAIDOS

Poco fútbol del BARCELONA, que, tras la expulsión de Neeskens, se conformó con el empate

CELTA, 0; BARCELONA, 0

Vigo, 5 (Alfil). — Con empate a cero goles finalizó el encuentro del Campeonato Nacional de Primera División que esta tarde disputaron en el Estadio Municipal de "Balaídos" el R. C. Celta y el C. de F. Barcelona.

Los equipos presentaron las siguientes alineaciones:

Celta: Fenoy; Santomé, Manolo, Búa; Villar, Juan; Poli, Igartua, Mori, Castro y Sanromán.

A los 75 minutos de juego Martínez sustituye a Mori y a los 79 Camera ocupa el puesto de Poli.

Barcelona: Mora; Ramos, Migueli, Amarillo; Olmo, Neeskens; Rexach, Sánchez, Cruyff, Asensi y Clares.

A los 46 minutos Rexach es reemplazado por Costas y en el minuto 68 Marcial ocupa el puesto de Clares.

El encuentro fue arbitrado por el colegiado andaluz Navarrete Antiñolo, que estuvo mal. No aplicó la ley de la ventaja y mostró injustamente algunas tarjetas. A Neeskens lo expulsó por acumulación de tarjetas y en la segunda parte permitió a los jugadores del Barcelona que perdieran tiempo deliberadamente.

Otro de los errores cometidos por el colegiado fue el de no descontar ni un solo segundo cuando las muchas interrupciones justificaban plenamente minutos de descuento.

Durante la primera parte llovió. El terreno de juego se encontraba en pésimas condiciones y "Balaídos" en esta jornada declarada económica registró un lleno casi total.

El jugador barcelonista Clares recibió el trofeo al mas popular que para los jugadores forasteros tiene instituido la emisora "La Voz de Vigo.

La segunda parte se jugó con luz artificial. El ex-céltico Costas recibió la mejor ovación de la tarde al saltar al terreno de juego sustituyendo a Rexach.

El colegiado enseñó tarjeta amarilla a Manolo, a los diez minutos, por una entrada a Cruyff; a los 22 minutos amonestó a Neeskens, por entrada a Poli y a los 45 volvió a amonestar a Neeskens, decretando su expulsión, en esta ocasión por entrada a Juan. Medio minuto más tarde la amonestación fue para Cruyff por entrada a Villar y a los 56 a Juan por entrada a Cruyff.

El partido entre el Celta y el Barcelona se jugó sobre un terreno completamente embarrado y resultó aburrido y con fútbol de poca calidad.

El Celta, en los minutos iniciales, presionó con fuerza a base de un fútbol rápido e incisivo, pero se encontró con una buena defensa barcelonista que neutralizó todos los intentos de marcar que protagonizaron los célticos.

En su presión los vigueses tuvieron dos ocasiones de marcar por mediación de Mori y Poli, pero sus dis-

(Continúa en la página siguiente)

QUINIELA GANADORA

Cinco variantes

1.	Betis - R. Madrid	1
2.	Elche - Málaga	1
3.	Español - Salamanca	1
4.	R. Sociedad-At. Bilbao	1
5.	Celta - Barcelona	X
6.	Valencia - Hércules	1
7.	Zaragoza - Sevilla	X
8.	At. Madrid - Burgos	2
9.	Córdoba - Gijón	2
10.	Castellón - Alavés	1
11.	Cádiz - Valladolid	1
12.	Rayo - Jaén	X
13.	Calvo Sotelo - Granada	1
14.	Huelva - Tenerife	1

0-3: Ganó el Burgos al Atlético de Madrid

La gran sorpresa en el MANZANARES

Juanito fue el «hombre espectáculo» y sembró el desconcierto en la defensa rojiblanca

Madrid, 5 (Alfil). — El colista Burgos esarboló hoy al Atlético de Madrid y lo venció por 3-0, en partido de la décimotercera jornada del Campeonato Nacional de Liga de Fútbol de Primera División, jugado esta tarde en el Estadio Vicente Calderón de la capital de España.

Al descanso se llegó sin que funcionase el marcador. Cuando Marcel Domingo, entrenador del Burgos, salió al terreno de juego a ver la lesión que había sufrido el jugador Valdés, recibió una gran ovación de parte de los socios del equipo madrileño, del que fue jugador y entrenador.

Arbitraje a cargo del colegiado valenciano José Luis García Carrión. Mostró tarjeta amarilla a los siete minutos de la segunda parte al portero del Burgos, Navarro II, por pérdida deliberada de tiempo; al burgalés Garrido, a los 40 minutos del segundo período, por cortar un balón con la mano, y a los 42 de este mismo período a Eusebio por juego peligroso.

Alineaciones:

At. de Madrid: Reina; Capón, Díaz, Alberto; Pereira, Eusebio; Leal, Ayala, Rubén Cano, Heredia y Becerra.

A los 14 y 24 minutos de la segunda parte, Aguilar y Rubio sustituyeron a Becerra y Leal respectivamente.

Burgos: Navarro II; Valdés, Palmer, Ruiz Igartua; Aguilera, Kresic; Juanito, Garrido, Katic, Navajas y Viteri.

Cabral y Omar Rey reemplazaron a Viteri y Garrido a los 40 y 43 minutos de la complementaria respectivamente.

A los tres minutos del segundo tiempo, un pase de Juanito a Viteri, no llega a cortarlo Eusebio, que de cabeza hacia atrás habilita al jugador burgalés en posición adelantada. A la pelota va Reina que sale fuera del área; falla el despeje y deja el balón a los pies de Viteri, que a placer marca el primer gol forastero.

A los nueve minutos de la segunda parte, gran internada de Juanito,

(Continúa en la página siguiente)

En estas páginas FUTBOL PROVINCIAL

Resultados y clasificaciones de los campeonatos de Regional Preferente, Aficionados y Juveniles

También el Betis pudo con el Real Madrid

Los sevillanos dominaron el centro del campo

BETIS, 2; R. MADRID, 0

Sevilla, 5 (Alfil). — En partido de fútbol disputado esta noche en el Estadio "Benito Villamarín", televisado en directo, el Real Betis se ha impuesto al Real Madrid por dos tantos a cero, marcados ambos en la segunda parte.

Noche algo fría, con viento desagradable y sobre todo con una densa capa de niebla que durante gran parte del primer tiempo cubrió parcialmente el terreno de juego. Asistió numeroso público, pese a ser televisado, cubriéndose tres cuartas partes de los graderíos.

En la segunda mitad, al señalarse una falta contra el Betis un espectador arrojó un objeto a uno de los jueces de línea, cayendo éste al suelo y teniendo que ser asistido, por lo que el partido se interrumpió durante unos minutos.

Alineaciones:

Real Madrid: Miguel Angel; Uría, Benito, Camacho; Pirri, Del Bosque; Aguilar, Breitner, Santillana, Velázquez y Sánchez Barrios.

A los 28 minutos del segundo tiempo Rubiñán sustituyó a Velázquez.

Dirigió el encuentro el colegiado Ausocua Sanz. Mostró tarjeta amarilla a Cobo, por entrada a un contrario, y por la misma causa a Benito y Santillana.

A los 19 minutos del segundo tiempo, larga jugada de ataque del Real Betis, con centro de García Soriano, cesión de Mendieta de cabeza y Anzarda, desde cerca y preparándose el remate marcó por bajo el primer gol.

A los 25 minutos, golpe franco contra el Real Madrid, que saca en corto Cardeñosa y Muhren, desde fuera del área y de disparo angulado, con gran potencia, marcó el 2-0, sorprendiendo a Miguel Angel, que se hallaba adelantado.

El Betis ha sido justo vencedor de este partido, sobre todo porque en la segunda parte se mostró con mayor fondo físico, una superior velocidad y más ambición ante el gol, llegando incluso a desarbolar al Real Madrid.

La primera mitad fue de juego alterno, repartiéndose ambos equipos las ocasiones de marcar, pues un balón rematado por Santillana y rechazado por un poste, se compensó con una clara oportunidad para García Soriano, que remató debajo de los palos de la meta de Miguel Angel. El juego en este primer periodo fue algo lento, con superioridad madridista en el centro del campo, pero con total inoperancia atacante de los forasteros, mientras que, por el contrario, el Betis, pese a no contar con dominio territorial, creó mayores ocasiones de peligro.

Pero en cambio en la segunda parte, el Betis fue totalmente superior al Real Madrid. En casi todas las jugadas logró anticiparse y se impuso totalmente en el centro del campo, donde López ,Muhren y Cardeñosa lograron superar netamente a los mediocampistas madridistas, fraguándose así la victoria del equipo sevillano que, además de los dos goles, tuvo claras ocasiones para haber ampliado incluso el marcador, porque su superioridad fue clara y ostensible.

Destacaron por el Real Betis, junto al juego magnífico de todo el conjunto, Sabaté, López, Muhren, Cardeñosa y Anzarda; y en el Real Madrid, Pirri, Breitner y Uría.

«Fiesta vasca» en Atocha

Goleó la R. Sociedad al Athlétic de Bilbao

El mejor, EL PORTERO DONOSTIARRA

R. SOCIEDAD, 5; ATH. BILBAO, 0

San Sebastián, 5 (Alfil). — La Real Sociedad ha vencido por 5-0 al Athlétic de Bilbao en partido de Fútbol de Primera División, de rivalidad regional, disputado hoy en Atocha.

Al descanso se llegó con ventaja local de 3-0.

Alineaciones:

Ath. de Bilbao: Iribar; Lasa, Guisasola, Escalza; Oñaederra, Madariaga; Dani, Villar (Irureta), Carlos, Churruca y Rojo I.

R. Sociedad: Arconada; Choperena, Gaztelu, Olaizola; Murillo, Cortabarría; Idígoras, Diego, Satrústegui (Muruzábal), Zamora y López Ufarte.

Arbitró el colegiado andaluz, señor Sánchez Ríos. Mostró tarjeta amarilla a Madariaga, por entrada dura.

Terreno de juego bueno, pero blando. Temperatura excelente, y lleno hasta la bandera, con muchos seguidores del Athlétic.

Goles:

1-0. Minuto 7. Jugada de López Ufarte que deja el balón a los pies

(Continúa en la página siguiente)

Fuerte derrota del Salamanca

Gran segundo tiempo del Español

ESPAÑOL, 4; SALAMANCA, 0

Barcelona, 5 (Alfil). — Por cuatro goles a cero, el Español ha vencido al Salamanca en encuentro de Primera División de Liga de Fútbol, jugado esta tarde en Sarriá. Buena entrada sin llegar al lleno. Frío con fuerte viento.

El Español que pasó algunos apuros en el primer tiempo, pese a inaugurar pronto el marcador, ya que el Salamanca impuso después su mando en el centro del campo y pasó a controlar la situación, reaccionó magníficamente en la segunda parte en la que superó netamente a su adversario, que sólo gracias a una serie de magníficas intervenciones del guardamenta D'Alesandro pudo evitar un tanteo más abultado.

Apenas puesto el balón en juego, Cino fuerza un saque de esquina, que tira el mismo y de cabeza remata muy bien Osorio, deteniendo con seguridad D. Alessandro. Es el toque de atención para el portal salmantino, que se ve batido a los nueve minutos en centro de Fernández Amado, que desvía Jeremías de cabeza hacia trás para que Cino empalme desde fuera del área un fuerte y colocado disparo que bate a D'Alessandro. Después de este gol el Salamanca se impone y pasa a dominar intensamente, pero sin efectividad, ya que además la defensa españolista se muestra muy segura. A los 24 minutos falta a Pérez cuando iba a entrar en el área, que tira Juanito y Fernández debe desviar el balón a córner. A los 26 buen remate de Alves desde fuera del área que detiene el meta españolista.

En la continuación el Español sale en tromba y a los dos minutos pone ya el 2-0 en el marcador en una ju-

(Continúa en la página siguiente)

LII EDICION DE LA "JEAN BOUIN"

Antonio Campos batió a Mariano Haro en el «sprint final»

Ambos dominaron plenamente la carrera

MARIANO HARO

Barcelona, 5. (Alfil). — Antonio Campos se impuso a Mariano Haro en la "LII Edición de la "Jean Bouin", sobre un circuito de 3.200 metros que cien corredores tuvieron que recorrer durante tres veces, totalizando los 9.600 metros. Campos, sacó dos segundos al final al palentino Haro, cuando a 500 metros de la meta parecía que iba a suceder lo contrario.

Corredores de España, Gran Bretaña, Francia, Suecia y Finlandia, dieron un colorido internacional a la mañana fría, pero con sol en el que fue un festival español, ya que los dos primeros lugares lo coparon dos atletas españoles.

Duelo España, Gran Bretaña, dos por parte de España (Campos y Haro) y tres, ingleses, (Penny, Kenyon y Plain), que fueron los que llevaron el peso de la carrera. Junto a éstos el francés Pierre Leardiert que pese a ahogarse en las primeros kilómetros, fue remontando posiciones hasta conseguir un séptimo meritísimo puesto.

No desentonó tampoco, siendo su carrera excelente, la del corredor de Santa Coloma, Jaime Lpez Egea, quien se clasificó en sexta posición. En los españoles, Campos y Haro fueron los que llevaron el peso de la carrera, ya que los ingleses se mostraron reservados y sin atacar en ninguna ocasión.

En el segundo paso por la meta Campos, Haro, Penny, Kenión y Plain, eran los que comandaron la carrera con notable ventaja sobre el resto de competidores. En la tercera vuelta, en la Font del Gat, tirón de Campos y Haro, que dejaron descolgado a Penny y hasta el final los dos hombres marcharían en solitario.

En el pueblo español, ya con la meta a menos de un kilómetro, tirón de Haro y Campos que pierde como cinco metros, para luego recuperar frente a la pérgola, a 300 metros de la meta, y conseguir la victoria por menos de dos metros sobre el palentino que no pudo con el irresistible final de Campos.

Éxito de público y de participación, ya que en la totalidad de las carreras celebradas, hubieron más de tres mil participantes. El público, a lo largo de los 2.600 metros, de circuito, aguantó el frío viento que azotaba la montaña barcelonesa de Montjuich, aunque el sol palió los efectos de este helado viento y naturalmente quedó satisfecho al ver el triunfo de un atleta español, Antonio Campos.

Clasificación final:

1 ANTONIO CAMPOS, ESPAÑA, 25 minutos, 45 segundos y 6 décimas.
2 MARIANO HARO, ESPAÑA, 25-47-6.
3 Penny, G. Bretaña, 26-03-6.
4 F. Kenyon, G. Bretaña, 26-09-6.
5 B. Plain, G. Bretaña, 26-54-6.
6 J. López Egea, Santa Coloma (España), 27-11-0.
7 Liardet, Francia), 27-58-0.
8 J. Pro, España, 27-07-0.
9 A. Borglund, Suecia, 28-14-2.

M.C.D.2022

Empate sin goles en ZARAGOZA

Se defendió bien el SEVILLA

ZARAGOZA, 0; SEVILLA, 0

Zaragoza, 5 (Alfil). — El Real Zaragoza y el Sevilla C. F. han empatado a cero goles en partido de Primera División disputado esta tarde en La Romareda. Césped en magníficas condiciones, tarde soleada y buena entrada.

El Sevilla vestía totalmente de rojo. Ambos equipos han sido acogidos con una gran ovación al aparecer el ex-entrenador zaragocista, Luis Carriega.

Alineaciones:

Zaragoza: Nieves; Rico, Manolo González, India; Bastos, García Castany; Rubial, Planelles, Jordao, Arrúa y Víctor.

Sevilla: Paco; Hita, San José, Rivas; Gallego, Blanco; Lora, Jaén, Cantudo, Rubio y Chichi.

El único cambio lo ha efectuado el Zaragoza en el minuto 35 del primer tiempo como consecuencia de resultar lesionado Rubial por una entrada de San José. Rubial fue sustituido por Duñabeitia.

Arbitró el colegiado murciano señor Blanco Martínez, al que los zaragocistas le reclamaron un par de penaltyes, pero que en realidad no influyó en el resultado. Mostró tarjetas amarillas a San José, Gallego, Jordao y Blanco, así como a Duñabeitia.

El resultado puede considerarse justo dado lo que se ha visto sobre el terreno de juego, pues si bien es verdad que el Zaragoza ha dominado más territorialmente en el primer tiempo y en la última parte del segundo tiempo los sevillistas se han defendido muy bien cerrando perfectamente el paso a la penetración de los zaragocistas. En última instancia, siempre ha estado Paco, que ha hecho honor a su internacionalidad.

Como decíamos, el dominio ha correspondido en el primer tiempo al Real Zaragoza, pero ha sido un dominio tan insistente como infructuoso, porque el Sevilla ha sabido montar perfectamente un sistema defensivo escalonado que ha abortado los intentos del Zaragoza de penetrarlo. En este sentido, es posible que se pueda anotar el tacto favorable al actuar de entrenador sevillista Carriega, que también conoce a la casi totalidad de los jugadores del Zaragoza. Carriega, con órdenes concretas, ha hecho que sus hombres, mediante una gran pegajosidad, anularan a los hombres clave del equipo local, tales como Arrúa, García Castany y Jordao.

La gran sorpresa en el MANZANARES

(Viene de la página anterior)

cuyo pase es rematado de cabeza en plancha por Kresic, que marca el segundo tanto burgalés. A los 38 minutos un libre sacado en corto por Garrido es llevado a la red de gran disparo de Valdés, logrando el Burgos de esta forma el tercer tanto.

No hay paliativos para la derrota madrileña, que aún pudo ser mayor si Viteri, a los 15 minutos del primer tiempo no desaprovecha un gran pase de Juanito, que desbordó a tres contrarios, tras aguantar dos entradas de Eusebio y Pereira; o si Garrido no hubiera fallado a los 41 minutos del período final otra gran ocasión.

El Atlético se estrelló hoy ante la muralla que montó el equipo castellano en el centro del terreno y cuando superó esa muralla se encontró ante una defensa firme y segura, con un Ruiz Igartua destructor y práctico. Y cuando esa retaguardia estuvo vencida, allí estuvo Navarro II, con pocas pero felices intervenciones, que evitó las jugadas de gol atléticas.

Y por si esto fuera poco, el equipo burgalés tuvo hoy un hombre, Juanito, que trajo en jaque a la defensa madrileña, dando dos goles hechos y sembrando el desconcierto cada vez que avanzaba hacia el portal rojiblanco.

Si Juanito fue el hombre espectáculo, el del juego preciosista, los burgaleses tuvieron otros hombres, bajo la dirección de su capitán Kresic, que jugaron sacrificando todo lucimiento personal en bien del equipo, como fueron Garrido, Navajas y Ruiz Igartua, sin que desmereciera el resto del equipo.

Frente a este conjunto, que no sólo tenía espíritu de sacrificio y de lucha, el Atlético de Madrid no supo hacer las cosas a derechas, salvo en el caso de Heredia, que jugó un gran partido, pero que se encontró solo.

El Atlético, en vez de buscar el juego por las alas, lo metió siempre por el centro, debido a que los defensas laterales, Capón y Díaz, no podían subir al tener enfrente a dos hombres muy peligrosos en el contraataque como fueron Viteri y Juanito.

Es cierto que también hubo mala suerte en algún remate rojiblanco, pero si hubieran entrado, no hubieran evitado la derrota, porque el Burgos no perdió nunca los papeles y el Atlético fue a menos, sobre todo en la segunda mitad, terminando totalmente desarbolado ante el Burgos, que le dio una gran lección y le pudo golear.

Después de esta victoria con ribetes de sensacional, Marcel Domingo, entrenador del Burgos, afirmó:

"Estoy supercontento y pudo ser mayor nuestro victoria. Este tres a cero demuestra que, cuando los árbitros están bien, puede ser campeón el Burgos y si aplican como deben el reglamento, cualquier equipo que juegue bien al fútbol puede ser campeón. Lo puede ser el Burgos, el Salamanca, el Hércules o cualquier otro equipo que haga buen fútbol".

Luis, entrenador del Atlético de Madrid, dijo:

"El primer gol del Burgos nos enloqueció y después cada jugador de los nuestros quiso resolver las cosas por su cuenta y fueron perdiendo los papeles. Habrá "rapapolvos", porque no se cumplieron mis instrucciones".

VIVEROS GIMENO

ARBOLES FRUTALES, FORESTALES, CONIFERAS, ARBUSTOS, ROSALES, PLANTAS DE INTERIOR.

CONSTRUCCION PARQUES Y JARDINES

EN VALLADOLID: Avda. Santander, 8 Telf. 25 11 66

EN PALENCIA: Carretera de Villamuriel, junto Residencia. — Telf. 72 26 74

Nueve tarjetas en Valencia

REP fue el mejor frente al HERCULES

VALENCIA, 3; HERCULES, 1

Valencia, 5 (Alfil). — Por tres goles a uno el Valencia venció esta tarde al Hércules en partido de Primera División de Fútbol jugado esta tarde en el Estadio "Luis Casanova".

Al descanso se llegó con ventaja local de dos goles a cero.

De salida, el equipo local fue recibido con una estruendosa bronca, como protesta por la abultada derrota el domingo último en Barcelona y por los incidentes registrados entre Heriberto Herrera y Rep. A este último, que fue el mejor jugador en el campo hoy, el entrenador se tuvo que inclinar por darle entrada en el equipo y darle también la razón, quedando sin sanción por negarse a ocupar el banquillo en el "Nou Camp".

Alineaciones:

Hércules: Santoro; José Antonio, Quique, Saccardi; Giuliano (Juan), Rivera (Barrios); Sancayetano, Baena, Lubecke, Commisso y Charles.

Valencia: Balaguer; Carrete, Cerveró, Martínez; Cordero, Tirapu; Rep, Saura, Diarte, Juan Carlos y Kempes (Adorno).

Arbitró el castellano Soriano Aladrén; fatal, desastroso; perjudicó a ambos equipos; algo más al Valencia; pero fue funesto para los dos, y sobre todo, para el espectáculo; el público, con sus razones, lanzó almohadillas. Mostró "solamente" nueve tarjetas: ocho amarillas, a Charles, Giuliano, Baena, Commisso, Martínez, Kempes, Cerveró y Carrete; luego, la roja a Carrete, por una entrada dura.

Goles:

1-0. Dos minutos. Jugada de Kempes, que pasa a Diarte, y éste, de frente a la puerta, inaugura el marcador. El público se reconcilia con el equipo.

2-0. Minuto 15. Inicia la jugada Rep, pasa a Diarte, éste a Kempes, que marca.

3-0. 19 minutos del segundo tiempo, jugada personal de Rep —que dos minutos antes había estrellado un balón en el poste—, dribla a dos contrarios y marca. Pañuelos en los graderíos, en señal de euforia.

3-1. Minuto 35, golpe franco lanzado por Lubecke, directamente a gol.

El Valencia estuvo bien en el ataque, pero muy mal en el centro del campo y, sobre todo, en las líneas traseras; de haber tenido frente a sí a otro equipo de mayor empuje, podría haber habido un susto. La táctica, pues, falló, y sólo brillaron las individualidades, sobre todo la de Rep.

PERSIANAS

NORTE PERSIANAS

Fabricación, Instalación Reparación

Cantigas, 14. Telfno. 723139

Fuerte derrota del Salamanca

(Viene de la página anterior)

gada de Osorio y Jeremías que éste aprovecha para bombear el balón certeramente por encima de D'Alessandro en su salida.

Sigue presionando el Español, que a los 11 minutos pierde una ocasión al repeler la madera un tiro de Marañón. A los 35 minutos Jeremías lanza a Fernández Amado que centra y al querer despejar Bustillo marca en su propia puerta el tres a cero. A los 37, un fallo tremendo de Juanjo deja solo a Cino que cierra el marcador con el 4-0.

Arbitró discretamente el señor Olavarria. Mostró tarjetas amarillas a Fernández Amado a los 15 minutos, en una entrada a Ameijenda y a Lacasa y a Bustillo y a los 54 en entrada a Marañón. Invalidó dos goles al Español con todo acierto ya que se produjeron en fuera de juego que señaló anticipadamente.

Alineaciones:

Español: Fernández; Molinos, Verdugo, Fernández Amado; De Felipe, Ortiz Aquino; Cino, José Manuel, Jeremías, Osorio y Marañón.

Tras el descanso salió Canito en lugar de Ortiz Aquino.

Salamanca: D'Alessandro; Iglesias, Bustillo, Lanchas; Juanjo, Enrique; Juanito, Alves, Ameijenda, Pita y Pérez.

A los 61 minutos Lacasa suplió a Alves y a los 74 Galleguillos a Pérez.

Por el Español destacaron Fernández Amado, Jeremías y Marañón. Por el Salamanca D'Alessandro, Lanchas, Juanito y Pita.

PLANAS Y SU TOZUDEZ

JAVIER PLANAS:

«Dije que volvería a jugar al fútbol ¡Y he vuelto!»

"Estoy satisfecho de mi recuperación y de cómo he jugado frente al MALAGA"

"MULLER" es un preparador competente y muy humano que se hace querer por los jugadores"

Como acreditando la fama, Planas, el jugador aragonés que llegó a la internacionalidad, tras la grave lesión que le ha tenido apartado catorce meses de los terrenos de juego, ha vuelto por esa tenacidad esa tozudez tan pregonada, ha reaparecido frente al Málaga y, si bien el equipo zaragonista perdió el encuentro, la crítica ha tratado elogiosamente la actuación de este baturro que dijo un día:

—¡Volveré a jugar!

—¿Recuerdas?

—¡Y he vuelto!

La verdad es que hay que conocer a Planas. En todas sus cosas ha mostrado constancia, firmeza, perseverancia, tenacidad ¡o tozudez!, como quieran llamar. Y contando con todos los presagios de la ciencia —que dudaban de su vuelta al fútbol— ha tenido la gran paciencia de pensar en su total curación. Día a día, ha estado pendiente de su recuperación total. Más de un año pensando en volver a vestir la camiseta del Real Zaragoza. Y ya está.

Planas acabado su entrenamiento marcha a sus negocios, a su familia, con ese aire serio y formal que le caracteriza.—(Foto Europa Press)

Porque como además es un hombre inteligente. Listo, listísimo, había que esperar que estuviese en lo cierto. Nosotros confiamos en él. Lo escribimos sin esperanza de que volviese a ser aquel gran jugador de la selección nacional, pero creyendo en él. En que retornaría al primer equipo.

«EL PASADO AÑO EL ZARAGOZA ESTABA EN ESTAS FECHAS CON UN NEGATIVO MAS»

Mal momento para reaparecer con el Real Zaragoza, ¿verdad, Javier?

—Para mí parecer ha sido bueno. Por otra parte, el momento actual es mejor que el pasado año en esta fecha del Campeonato. Teníamos entonces un negativo más. Y cuatro negativos eran muchos. Por otra parte contamos con un entrenador capaz de sacar adelante el equipo. Muller es un entrenador competente y muy humano que se hace querer por los jugadores. Y eso vale mucho en situaciones como ésta.

—¿Has sufrido mucho desde aquel día 3 de septiembre de 1975 en Pamplona cuando te lesionaste?

—Mucho, por las cosas que se han dicho..., y algunas que se han hecho. Más será mejor dejar ésto a un lado y pensar que me encuentro bien y dispuesto a colaborar en sacar adelante el equipo de esta mala clasificación.

—¿Optimista?

—Tengo que estarlo tras mi presencia en la Liga. ¡Lástima que no hayamos ganado el primer partido!

Ha sufrido mucho Javier Planas en el aspecto deportivo. Es cierto. Ya desde la operación que fue importantísima. El ambiente creado con las continuas afirmaciones de que no volvería a jugar... ¡Muchos sufrimientos en este aspecto! Porque en otros está satisfecho.

—Pues sí. Tanto en el familiar, como en los negocios. Todo me va magníficamente y sobre cuanto se diga el haber llegado nuestro primer hijo, colma más satisfacciones.

«AUN ME FALTA PARA LLEGAR A MI MOMENTO MEJOR»

Sus representaciones, su hijita, sus negocios de construcción, todo le marcha bien a Javier Planas. Y ahora el fútbol, le ha proporcionado algo en lo que la mayoría no esperaban que llegara y todos los aficionados zaragocistas deseaban para dar más fuerza a esa zona ancha del campo, donde había un exceso de dominadores de balón, pero falta de ese sacrificio y fuerza que se precisa en la zona ancha del campo para que las defensas estén bien amparadas. La línea media, es el eje del equipo. Con una buena línea de medios los hombres de vanguardia reciben cuero frecuentemente. Y la defensa no se encuentra desequilibrada, cuando no existe el debido marcaje. Hacen falta más «peones» en el Zaragoza. Y Planas sabe sacrificarse por el equipo. Sabe acudir en auxilio de la defensa y no busca el lucimiento personal. Por eso su llegada ha constituido una gran alegría y una esperanza.

—Muller decía que si Planas estuviese a pleno rendimiento estaría ya tranquilo. Ya tiene a Planas en el equipo el entrenador.

—Aún me falta para estar en mi momento mejor. El ritmo es algo que se ha de adquirir con más partidos. Pero llegará, sin duda alguna. Tengo la misma seguridad que cuando dije que volvería a jugar.

El de Almudevar, ese pueblo de la provincia de Huesca de donde han salido muchos buenos jugadores de fútbol, está convencido completamente de que ha de volver a ser el que fue.

—¿Piensa volver a la internacionalidad?

—No soy yo quien ha de decidirlo. Pero sí que tengo ilusión de volver a pertenecer a la selección nacional. Y he de hacer todo lo posible porque mi juego se haga digno de ello.

«DEL PESIMISMO DEL PARTE MEDICO A LA FIRMEZA DEL JUGADOR»

Cuando tuvo la lesión cundió pronto la alarma en las filas del Zaragoza. Y los resultados de aquella línea medular decían que el equipo se iba abajo. No se descendió por verdadero milagro. El público chillaba a «Carriega». Era el centro del campo el que acusaba aquella falta de fuerza. Recuerda.

—¿Cómo fue la lesión?

—Completamente casual. Giré sobre la rodilla derecha y noté como una explosión. Menisco, ligamentos ¡todo! Y el parte médico que era para asustar. Efectivamente. En la clínica lo conocimos también en aquella ocasión. Decía: «El pronóstico es muy grave en cuanto a la función de la rodilla, siendo previsible que no pueda recuperarse a la práctica del fútbol»

Sin embargo, del pesimismo del parte médico, había una gran diferencia a la firmeza del jugador.

—¡Volveré a jugar al fútbol!

Hoy nos repite:

—¡Y he vuelto!

Y ha sido esa tozudez, que se ha dado en pregonar como característica del hombre aragonés, que yo calificaría mejor de firmeza, constancia, tenacidad, obstinación si se quiere, la que en Javier Planas, —un jugador aragonés que llegó meritoriamente a la internacionalidad—, se da con ribetes baturros.

—En el fútbol, como en la vida hay que luchar con ilusión y con el convencimiento de que se puede conseguir la victoria siempre. Salir derrotados de antemano, es un absurdo.

ANTONIO MOLINOS

"Fiesta vasca" en Atocha

(Viene de la página anterior)

de Gaztelu, y éste envía al fondo de la red.

2-0. Minuto 26. Centro de Diego, por la derecha, y Satrústegui, de cabeza, bate a Iribar.

3-0. Minuto 30. Centro de López Ufarte y de nuevo Satrústegui, también de cabeza, consigue su segundo gol personal.

4-0. Minuto 26 del segundo tiempo. Jugada en solitario de Idigoras, que deja el balón a Zamora y éste, interior izquierda, consigue un nuevo gol.

5-0. Minuto 40. Zancadilla a Gaztelu dentro del área. El penalty lo transforma el mismo jugador.

Antes de iniciarse el partido se le impuso a Gaztelu la insignia de oro y brillantes del club, por diez años al servicio de la Real.

Comentario:

El resultado, aunque parezca abultado, ha sido totalmente justo. Si la Real Sociedad ha jugado magníficamente al contraataque, el Athlétic disparó más y mejor, pero en la tarde de hoy la defensa donostiarra ha estado inconmensurable, con un Arconada lleno de virtudes, pues paró todo.

Desde el primer momento, ambos conjuntos se lanzaron al ataque, descuidando un tanto su defensa, en beneficio del fútbol rápido y de concepción moderna.

En la segunda mitad, el dominio ha sido más intenso de los bilbainos, chutando desde cualquier punto sobre la portería local, agigantándose Arconada en sus diferentes intervenciones. A anotar dos actuaciones brillantes a tiros potentísimos de Dani y de Irureta.

Destacados:

En la Real Sociedad la labor más meritoria, con diferencia, la llevó a cabo Arconada, y con él destacaron López Ufarte y Gaztelu, con un alto nivel en el resto. En el Athlétic los mejores fueron Rojo I, Churruca y Lasa, aunque no pudo sujetar a su par.

Clara victoria del Elche sobre el Málaga

Incidentes en el túnel entre el árbitro y los malaguistas

ELCHE, 3; MALAGA, 0

Elche (Alicante), 5 (Alfil). — Por tres goles a cero venció el Elche al Málaga, en partido correspondiente a la Primera División de Liga.

Arbitró el catalán López Cuadrado; muy bien.

Alineaciones:

Elche: Esteban; Serras, Benítez, Melenchón; Cominicci, Montero; Félix, Trobbiani, Voglino, Finarolli y Cristo (Sitja).

Málaga: Meléndez; Aráez, Popó, Vilanova; Macías, Migueli; Fuertes, Orozco (Benítez), Castronovo, Bustillo y Aicart.

Goles:

1-0. Minuto 33. Jugada de Montero, quien pasó a Trobbiani, éste por bajo marcó el primer tanto.

2-0. Minuto 10 del segundo tiempo. Jugada de Trobbiani, que Gómez Voglino transforma en el segundo.

3-0. Minuto 15. Avance de Gómez Voglino, que cede a Finarolli, éste a Félix, que establece el resultado definitivo.

No era éste el Málaga que se esperaba; se temía un equipo destructor, y, sin embargo, vino con ánimo creador, sin conformarse con el cero a cero inicial, atacando muchas veces hacia la meta de Esteban. Pero el Elche, cuyo juego en los últimos tiempos resulta vistoso, encontró hoy el fruto de su buen hacer, redondeando una victoria clara, rotunda y justa.

El partido fue limpio, exento de brusquedades, y ello hizo que solamente se mostrara una tarjeta al capitán visitante Migueli.

La ausencia de Indio, en la defensa local, fue muy bien suplida por Serras, que anuló casi todos los temores por esta baja.

Tras el partido, y al retirarse los equipos por el túnel, hubo un incidente entre dos jugadores malaguistas y el árbitro, según manifestaciones de aquéllos, porque éste había insultado a su capitán.

Sin goles en el barrizal de Balaidos

(Viene de la página anterior)

paros salieron fuera rozando el poste.

El Barcelona, con un fútbol más seguro, supo aguantar bien aunque se vio muy disminuido en su rendimiento después de la expulsión de Neeskens.

El partido estuvo condicionado al mal estado del terreno de juego y el resultado puede considerarse justo, ya que a la mejor técnica barcelonista y a su superior clase el Celta opuso un magnífico entusiasmo y luchó siempre con afán.

Destacó la defensa catalana y por el Celta todo el conjunto cumplió con un gran afán de lucha y superación.

VENDEDOR

con carnet de conducir para visitar ramo de Hostelería y Alimentación, necesita Empresa Comercial.

Para concertar entrevista, llamar teléfono 71 - 21 - 42.

GOLEADA DE LAS PALMAS AL SANTANDER (4-1)

Los montañeses no merecieron tan amplia derrota

LAS PALMAS, 4; SANTANDER, 1

Las Palmas de Gran Canaria, 5 (Alfil). — La Unión Deportiva Las Palmas derrotó al Racing de Santander por cuatro goles a uno, en partido jugado esta noche en el Estadio "Insular", correspondiente a la décimotercera jornada del Campeonato de Liga de Primera División de Fútbol.

El primer tiempo concluyó con ventaja del cuadro canario por dos goles a uno.

Dirigió el partido el colegiado asturiano Sr. Acebal Pezón, que se mostró implacable con el Racing, contribuyendo a que fuera tan amplia su derrota. Enseñó la tarjeta amarilla a Brindisi, de Las Palmas, y a Aitor Aguirre, Jiménez y Quinito, por el Santander, expulsando al santanderino Jiménez a la media hora del segundo tiempo y a Camús a tres minutos del final.

El primer gol llegó a los 15 minutos y fue para el Santander, obra de Zuviría, que batió por bajo a Carnevali. A los 26 igualó Morete, en remate desde dentro del área. A lo 44, penalty de Camús a Morete, que éste mismo se encargó de transformar.

En la segunda parte, a los 13 minutos, disparo de Wolf desde el borde del área que supone el tres a uno, para cerrar la cuenta Fernández, a los 26 minutos, al rematar un centro de Wolf.

Justo triunfo de Las Palmas, que se mostró como un conjunto veloz y con cohesión, mientras que el Racing tuvo demasiados altibajos. El resultado, sin embargo, es excesivo, ya que los santanderinos no merecieron una derrota tan amplia.

Antes de iniciarse el partido aparecieron diversas pancartas y banderas con los colores independentistas canarios, que fueron retiradas por la Policía.

Los equipos presentaron las siguientes alineaciones:

Las Palmas: Carnevali; Martín, Wolf, Hernández; Castellanos, Félix; Fernández (Verde), Brindisi, Morete, Germán (Noly) y Juani.

Racing: Damas; Díaz, Camús, Portu; Juan Carlos, Arteche; Quinito, Lolo, Aitor Aguirre (Cortabitarte), Kenupi y Zuviría (Jiménez).

¡ATENCION!

Su problema de calefacción ya está resuelto, instalando en su casa una calefacción a Petróleo o Gasólea marca AIFLAM.

VILLAVERDE se la instala y páguela en cómodos plazos.

Solicite información en:

Alfonso X El Sabio, 5 — Teléf. 72 61 93 — PALENCIA

BOXEO

El Consejo Mundial prohibirá a VELAZQUEZ volver a pelear

COTENA afirma que perdió su título por una balanza "trucada"

Méjico, 5. (Alfil). — Un portavoz del Consejo Mundial de Boxeo dijo hoy que en la próxima convención de ese organismo se recordará no se autorice al "welter junior" español Miguel Velázquez, a pelear con el colombiano Kid Pambele, por el título vacante de esa división.

Según la misma fuente, hay noticias de que Velázquez quedó seriamente malparado después de dos combates con el thailandés Sansaek Muangsurin.

Velázquez había anunciado su retirada de los "rings", pero al parecer le ha ilusionado la oportunidad de combatir por el título mundial de los "welter junior" con Pambele.

COTENA AFIRMA PERDIO POR UNA BALANZA "TRUCADA"

Nápoles (Italia), 5. (Alfil). — Elio Cotena perdió el viernes el título europeo de los plumas ante el español Nino Jiménez, por una balanza "trucada", "imprecisa". Tal es la explicación que dio el boxeador italiano a su derrota.

"Me había pesado en el gimnasio y en el hotel. Estaba en el peso justo. La balanza oficial, sin embargo, denunció que excedía en 746 gramos. Tuve que andar a la búsqueda afanosa de una sauna y después estar inmerso en una temperatura de cien grados, y me sentí desfallecer".

Son palabras de Cotena a su regreso a Nápoles después de su fallida defensa de un título conquistado precisamente aquí y paradojas del destino, ante un español del mismo apellido que Nino: "Gitano Giménez".

El pugilista de Rocco Agostino dijo que al salir al "ring" le temblaban las piernas, pero que se recuperó en el quinto asalto, frenando las embestidas del español.

"En el undecimo asalto —añadió— comencé, a causar los efectos de la sauna y del esfuerzo hecho para recuperarme. Tenía los reflejos lentos, y aunque vi perfectamente el derechazo de Jiménez, que me derribó no pude evitarlo".

Agostino, por su parte, echó la culpa a la Unión Europea de Boxeo, "que ha querido regalar el título a España, obviamente en detrimento de Cotena, y esto no es justo".

La E.B.U. obligó a Cotena a combatir en España contra Jiménez, so pena de desposeerlo dl título —explican aquí— y prohibió su pelea por el título que ponía en juego voluntariamente contra el francés Amtler.

Elio Cotena dijo, por último, que desea encontrarse de nuevo con Jiménez, aunque está meditando si pasar a la categoría de los superplumas.

BALONCESTO

Resultados de Liga

Madrid, 5. (Alfil). — Resultados de los partidos de baloncesto correspondientes a la jornada de hoy:

Liga nacional masculina de Primera división (octava jornada):

Pineda, 83; Barcelona, 91.
Real Madrid, 123; Cotonificio, 86.
Hospitalet, 117; Breogán, 74.
Juventud, 107; Estudiantes, 86.
Valladolid, 89; Dico's, 84.
Basconia, 99; Manresa, 77.

Liga nacional femenina de Primera División (séptima jornada):

Tabacalera, 50; Mataró, 58.
Hispano Francés, 97; Medina, 48.
Celta, 78; L'Oreal, 42.
Creff Madrid, 60; Krystal, 58.
Medina Lérida, 61; Esclavas, 51.
M. S. Sebastián, 66; Evax, 84.

Liga nacional masculina de Segunda División (novena jornada):

Náutico, 102; Mollet, 79.
Obradoiro, 82; Liria, 66.
Vallehermoso, 85; Aguilas, 80.
Helios, 91; At. Universitario, 31
Granollers, 93; Miraflores, 70.
Castellar, 88; Bosco, 76.
Mataró-Caja Rural (más tarde).
Descansa: La Salle Barcelona.

M.C.D.2022

EN LARZABAL

Touring	Palencia
1	1

Sobre el barro guipuzcoano

EMPATE frente al TOURING

Marcó MATEOS al iniciarse el segundo tiempo y empató el colista casi al final

Rentería. — (Crónica deportiva, especial para DIARIO-DIA).

En el encuentro jugado a las doce del mediodía del domingo, en esta localidad, entre el Touring y el Palencia C. F., se registró empate a un gol. El del Palencia, fue conseguido al iniciarse la segunda mitad, por su delantero centro Mateos; y el del empate, lo marcó Cámara cuando faltaban siete minutos.

ALINEACIONES

TOURING: Echegaray; Esquizábel, Aizcorreta, Gorriz; Murúa, Ulate; Eluztondo, Esteban (Iñaqui), Mollate (Arocena), Cámara y Aizpurúa.

PALENCIA: Marcos; Alonso, Gil, Panchulo; Cobo, Del Pino; Núñez, Marcial (Mayo), Mota, Mateos y Uco (De la Cruz).

Estuvo bien el colegiado navarro Marín López, que amonestó a los palentinos Del Pino, Alonso, Uco y Cobo.

Y por parte del Touring, a Cámara y al entrenador Fontán

Mucha gente en el «Larzábal» y campo en pésimas condiciones.

GOLES

0-1: A los 50 minutos, contrataque por la izquierda de Mateos, que finaliza con un tiro raso, que bate a Echegaray.

1-1: 83 minutos. Indirecto, dentro del área, que lanza Aizcorreta y cabecea Aizpurúa. El rechace de Marcos da en el larguero y el balón vuelve al campo, rematando a gol Cámara.

EL BARRO, FIGURA DEL ENCUENTRO

Ninguna calidad en un partido en el que el barro hizo imposible el buen fútbol. Dominó el Touring durante los 90 minutos, si bien las contras del Palencia fueron siempre peligrosas. Paradójicamente, se adaptaron mejor al barro los palentinos y fue justo el reparto de puntos, sobresaliendo las dos defensas.

A la hora de enjuiciar el encuentro que hemos presenciado entre el Touring y el Palencia, hay que resaltar a la figura del encuentro: el barro. Efectivamente, al igual que en la mayoría de los campos españoles, y el del Touring no iba a ser la excepción, el común denominador ha sido el mal estado de los terrenos. Este factor ha hecho que no pudiéramos presenciar no ya fútbol de calidad, sino simplemente fútbol. El barro ha perjudicado netamente a los dos equipos, y aunque parezca extraño, ha sido el Palencia el que mejor se ha acoplado a este inconveniente, pese a que los guipuzcoanos deberían estar más acostumbrados.

MATEOS

TACTICA DE LOS EQUIPOS

De esta forma, se planteó un partido con un Palencia más defensivo, y un Touring lanzado al ataque; pero aguantando contínuamente los temibles contrataques del Palencia, que aunque no fueron muy rápidos, sí creaban serias dificultades en el área de Echegaray. Máxime a raíz del bonito gol que conseguiría Mateos, a poco de iniciarse la segunda parte.

Después, con el terreno completamente embarrado y el Palencia con el tanteador a su favor, los palentinos se repliegan, y muy serenamente, se dedican a conservar el resultado. Por su parte, el Touring ataca con fuerza, y al filo de los 85 minutos, consigue la igualada, que establecía un resultado de reparto de puntos, que a nuestro juicio es justo, ya que si bien el dominio local fue más intenso, la defensiva del Palencia fue correcta y dominadora, consiguiendo no ver perforada su meta hasta muy tarde, y, por ello, creemos sinceramente que el reparto de puntos ha hecho justicia

COMENTARIO

Ya de salida, era lógico pensar que no se vería fútbol en el campo del «Larzábal», dadas las malas condiciones que presentaba por el temporal sufrido en los últimos días. También desde el principio, cabía esperar que el Touring, más joven y habiendo demostrado una excelente preparación física en los partidos anteriores, superarían incluso con claridad, a un Palencia que tiene bastantes veteranos en sus filas. Pero lo que se pensaba fue muy distinto de lo ocurrido, en realidad, ya que Fontán, entrenador de los guipuzcoanos se equivocó totalmente en el planteamiento del partido, sorprendentemente vimos a un Touring que se empeñó sobre el barrizal en hacer un juego preciosista, a base de pases cortos, que no podían dar resultado alguno. Es cierto que los guipuzcoanos dominaron territorialmente, a todo lo largo del partido, acorralando al Palencia en su área y rondando el balón una y otra vez la meta del seguísimo Marcos, pero no es menos cierto que todos los peligros llegaban por acciones embarulladas y nunca se veía con claridad la posibilidad de un gol local. En tanto que el Palencia realizaba peligrosos contrataques, y fruto de uno de ellos fue el gol a favor que conseguían los visitantes poco después del descanso, aunque pocos méritos habían hecho para lograrlo.

No cambio la tónica del partido en esta segunda mitad, siguiendo el Touring haciendo filigranas donde era imposible hacerlas, mientras que el Palencia, fuerte atrás y con serenidad en torno a Marcos, lanzaba balones adelante de forma que sus delanteros llegaron con peligro en varias ocasiones hasta las inmediaciones de Echegaray. Afortunadamente para los locales, la zaga guipuzcoana también estuvo a buena altura y supo defender las situaciones difíciles. Los defensas palentinos salvaron varios goles a portero batido, pero, a medida que se acercaba el final, todo hacía pensar que el Touring sumaría dos nuevos negativos. Fue quizá el único fallo de Marcos el que propició el empate, dado que rechazó mal el cabezazo de Aizpurúa, que pudo haber enviado a córner; y el balón, rebotado en el larguero, dio

MARCOS

oportunidad a Cámara para establecer el empate. Ultimos minutos de fortísima presión renteriana, pero sin que sirviera para alterar el marcador.

Justo reparto de puntos en un mal partido, sobre todo por causa del barro, pero en el que sobró emoción y derroche de energías por parte de ambos conjuntos.

En la lista de destacados hay que decir que los porteros y los defensas fueron lo mejor de ambos equipos.

MENCHETA

electrodomésticos
Míele
distribuidor: electrogar mayor, 44 · PALENCIA

TROFEO ELECTRODOMESTICOS GOYO

Al mejor jugador del PALENCIA C. F. - Temporada 1976-77

CLASIFICACION DEL DOMINGO	
Marcos	2
Alonso	3
Panchulo	3
Cobo	2
Del Pino	2
Gil	2
Mota	2
Marcial	2
Mateos	3
Núñez	2
Uco	2
Mayo	2
De la Cruz	2

CLASIFICACION GENERAL	
Panchulo	29
Alonso	29
Núñez	24
Marcos	21
Gil	21
Mateos	21
Uco	20
Marcial	18
Garre	16
Aparicio	16
Cobo	15
Mota	10
Del Pino	8
De la Cruz	7
Mayo	4
Cano	1

VESTUARIOS

FONTAN: "El Palencia ha venido a defenderse y le han salido bien las cosas"

HERRERO: "Era imposible jugar al fútbol en un campo tan embarrado"

PEPE FONTAN (Entrenador del Touring).

El entrenador local, Pepe Fontán, estaba disgustado por la tarjeta que le mostró el árbitro, y también por el resultado.

--No quiero hablar de los árbitros, pero en cuanto al partido sí diré que hemos dominado siempre, y que, a pesar de ello, nos han llevado un punto en su única oportunidad realmente clara.

Habla después de su equipo y del rival.

--Hemos intentado todo y merecimos ganar. Por eso estoy contento de mis jugadores. En cuanto al Palencia, ha venido a defenderse y le han salido bien las cosas.

DESIDERIO HERRERO (Entrenador del Palencia).

El entrenador del Palencia, Desiderio Herrero, por su parte, opinó así del encuentro:

--Era imposible jugar al fútbol en campo tan embarrado. Y por eso, nosotros, quizás más técnicos, teníamos que guardar nuestra parcela y fiarlo todo al contrataque. Hemos tenido ocasiones, como las han tenido ellos. Y aunque han dominado más y nos han puesto en apuros, creo que el reparto de puntos significa bien lo que ha sido el partido.

MENCHETA

Campeonato Provincial de Fútbol Juvenil

Se suspendió por la nieve el interesante partido de GUARDO

GRUPO PRIMERO

Resultados:

Palencia Prom.-Venta de Baños ... 5-0
OJE-San Telmo ... 3-1
Aguilar-Balmes Confipunt ... 3-0

CLASIFICACION

	J.	G.	E.	P.	F.	C.	Ptos.
1.—Palencia Prom.	9	9	0	0	41	5	18+ 8
2.—Aguilar	9	6	0	3	20	13	12+ 2
3.—San Telmo	9	3	3	3	18	24	9+ 1
4.—Venta de Baños	9	1	5	3	15	22	7— 1
5.—OJE	9	2	2	5	14	21	6— 4
6.—Balmes Confipunt	9	0	2	7	1	24	2— 6

PARTIDOS PARA LA PROXIMA JORNADA

Venta de Baños-Aguilar (0-3)
Balmes Confipunt-OJE (0-2)
San Telmo-Palencia Prom. (0-10)

(Los resultados entre paréntesis corresponden a la primera vuelta).

GRUPO SEGUNDO

Resultados:

Guardo-F. F. Radiov. (suspendido por la nieve)
Ruesga-Palencia Juvenil ... 4-1
Polideportivo-Dueñas ... 4-1

CLASIFICACION

	J.	G.	E.	P.	F.	C.	Ptos.
1.—Polideportivo	9	6	2	1	23	13	14+ 4
2.—F. Franco Radiov.	8	5	2	1	25	9	12+ 4
3.—Guardo	8	6	0	2	29	12	12+ 4
4.—Ruesga	9	2	1	6	13	28	5— 5
5.—Dueñas	8	1	2	5	8	19	4— 4
6.—Palencia Juvenil	8	1	1	6	8	25	3— 3

PARTIDOS PARA LA PROXIMA JORNADA

F. Franco Radiov.-Polideportivo (0-2)
Dueñas-Ruesga (2-0)
Palencia Juvenil-Guardo (1-5)

(Los resultados entre paréntesis corresponden a la primera vuelta).

CICLO-CROSS, en Pasajes

THALER (alemán), campeón y segundo, el español MAYORA

Pasajes (Guipúzcoa), 5. (Alfil). — El corredor alemán Peter Thaler resultó clarísimo vencedor del ciclocross, bien organizado por el C. Deportivo Pasajes.

Numeroso público presenció la salida de 31 corredores y la llegada de tan sólo 9, a consecuencia de la dureza del circuito, que tenía una cuerda de 2 kms. Los concursantes dieron un total de 11 vueltas al itinerario. Tiempo lluvioso y frío.

La prueba no tuvo historial, ni color, puesto que Thaler se distanció tempranamente y ganó con facilidad. El duelo grande de esta matinal lo sostuvieron Mayora y Ortega por el segundo puesto.

CLASIFICACION FINAL

1 Thaler (Alem. Fed.), 57'02".
2 Mayora, 59-16.
3 Ortega, 59-26.
4 Martínez de Albéniz, 1-00-42.
5 Van Haesevelde (Bél.), id.
6 González, 1-01-06.
7 Gorostidi, 1-01-09.
8 Mazariego, 1-01-59.
9 Bernea (Fr.), 1-02-40.

0-1 en el "Federico Mayo"

Injusta victoria del BEJAR, en DUEÑAS

La descarada parcialidad del árbitro a punto estuvo de producir un altercado público

Dueñas 5 (Informa J. Sinova).

Accidentado encuentro en el «Federico Mayo», correspondiente a la decimocuarta jornada de la liga de fútbol de Regional Preferente, entre el Dueñas y el Béjar, aunque, como viene siendo habitual, al equipo local se ha apuntado otra derrota, si bien, en esta ocasión, inmerecida, pues la actuación arbitral le ocasionó la pérdida, al menos, de un punto.

Muy poco público y tiempo desapacible

ARBITRO Y ALINEACIONES

Dirigió el encuentro el colegiado zamorano Yáñez Barrios, auxiliado en las bandas por los señores Semidiego y Carretero

Aunque el partido discurrió, hasta el último cuarto de hora, por los cauces de una aceptable deportividad sin embargo el señor Yáñez sólo vio acciones punibles en los locales, enseñando tres tarjetas amarillas a los jugadores del Dueñas y dejando sin sancionar algunas entradas demasiado bruscas, aunque quiza no malintencionadas de los beiaranos. Venía siendo la actuación del colegado descaradamente parcial, anticaseta, aunque sus intervenciones no estaban influyendo decisivamente en la marcha del partido.

Los jugadores del Béjar emplearon repetidamente un juego muy fuerte, brusco y sin contemplaciones, con entradas peligrosas a los locales, que terminaron, en buen número, realmente molidos y hasta algunos con lesiones. Sin embargo, el señor Yáñez no quiso saber nada de esto y consintió a los forasteros sus marrullerías.

Su actuación deplorable la redondeaia dando por válido el gol del Béjar, tras una falta clarísima, que originaria un escándalo en el campo A sus órdenes, los equipos se alinearon así:

Dueñas: Salas; Yagüe, Blanco, Del Barco; Movellán, Renedo; Carmelo, Espinosa, Pirón, Pastor y Bayón.

En el primer tiempo Movellán fue sustituido por Morejón; y en la segunda mitad, Pedro Marí sustituyó a Carmelo. Ambos jugadores sustituidos debieron abandonar el terreno de juego lesionados, muy castigados por las duras entradas de los salmantinos.

Béjar: Alvarez; Hernández, Sangregorio, Tapia; Blázquez, González; Crespo, Sánchez, Garrido, García y Jiménez.

El Béjar no efectuó sustituciones.

UN GOL DE ESCANDALO

Las fuerzas estaban igualadas y el marcador no se había movido, hasta que, a falta de 15 minutos para el final del partido, llegó el curioso gol concedido por el árbitro al Béjar.

Un jugador forastero, arropado por un compañero, se llevó la pelota con la mano, sobre el costado derecho, y así avanzó unos cuatro metros. Como la jugada antirreglamentaria parecía clara a la vista de todo el mundo, los jugadores locales, incluido el portero, se quedaron parados, mirando al árbitro, en espera que este sancionara la mano. Pero el colegiado, pese a los ademanes de los futbolistas locales y de las reclamaciones del público, no quiso saber nada y dejó seguir la jugada El jugador bejarano que llevaba el balón avanzó con toda la tranquilidad, dejó caer la pelota y conectó un tiro que se colaría en la portería desguarnecida del Dueñas.

Y de nada sirvieron las reclamaciones de jugadores y demás. Porque el señor Yáñez, consumando una parcialidad insolente, no hizo caso a nadie, no quiso consultar la jugada con los líneas y señaló el centro del campo.

El juego se interumpió durante algunos minutos y siguió después, en medio de una fenomenal bronca para el colegiado zamorano, sin consecuencias ya para el marcador.

El señor Yáñez debió ser protegido por la fuerza pública y por los directivos locales, al dar por terminado el encuentro. Y gracias a esta protección y a la moderada intervención de algunos directivos ante el público, se libró el colegiado de una agresión que parte del público, decepcionado por esta nueva injusticia, intentó, en el fragor de su acaloramiento.

EL PARTIDO

El encuentro ha sido muy disputado, con dos equipos entregados a un quehacer codicioso. Luchó mucho el Dueñas y su juego rápido y de entrega total hacia frente, con éxito, a la veteranía del Béjar, que además hizo gala de una dureza rayana en lo antirreglamentario, aunque no parecía equipo de malas maneras.

A raíz del gol visitante, los jugadores locales se vinieron abajo, como otras tantas veces, al ver que su trabajo volvía a ser anulado por una injusta interpretación arbitral. Además, el equipo del Dueñas, muy castigado a lo largo del encuentro, bajaba en rendimiento físico, porque algunos de sus hombres terminaron lesionados y casi todos con abundantes contusiones.

Por el Dueñas, dentro de una altura loable de todos, hay que destacar a Yagüe, Del Barco y Espinosa. Debutó en las filas locales Morejón, que cumplió muy bien.

El Béjar hizo un buen partido. Según propias declaraciones, uno de los mejores encuentros de la temporada. Aunque hay que insistir en su juego demasiado brusco

PROTESTA DEL DUEÑAS

En la tarde de este mismo domingo, se reunió la directiva del Dueñas, para redactar un escrito que se dirigirá a la Federación Oeste, protestando por la parcialidad y el descaro del colegiado señor Yáñez y rogando que no se le asigne de nuevo para dirigir encuentros en el «Federico Mayo», en evitación de un posible altercado público, ya que su actuación ha irritado a la afición local, cuya deportividad y paciencia ha sido repetidamente probada por las actuaciones un tanto parciales de otros colegios.

Al parecer, no sufre lesiones

Arbitro, agredido en Villena

Estuvo media hora inconsciente y fue trasladado a la Casa de Socorro

Villena (Alicante), 5. (Alfil). — El colegiado Buitart, fue agredido esta tarde al término del encuentro de fútbol disputado entre el líder del Grupo Tercera de Tercera División, el At. Baleares, y el conjunto local, pero pudo abandonar esta tarde, por su pie, la Casa de Socorro.

Según declaró telefónicamente a "Alfil", el doctor que le atendió —y siempre con las debidas reservas, ya que, por una parte, no podía dijo, legalmente hacer declaraciones sobre su actividad profesional ni adelantar acontecimientos— el señor Guitart no sufre, aparentemente, nada grave que recomendara una hospitalización urgente. Dijo que el síndrome es solamente de dolor, sin que se apreciaran síntomas de fractura alguna.

El doctor aconsejó, no obstante, que, tras la exploración efectuada en Villena, el colegiado, ya en su residencia, acudiera a un facultativo que, con las debidas radiografías o revisiones que creyera oportunas, señalara lo conveniente, ya que, en principio, no se advertía dolencia alguna digna de señalar, salvo complicaciones.

El encuentro terminó con la pérdida de un punto por parte de los locales, ya que el resultado fue de empate a cero.

El árbitro, señor Guitart, del Colegio catalán, empezó a enemistarse con el público a partir del minuto 25 de juego Cuando todo el mundo pensaba que había señalado un penalty contra los visitantes, resultó que se trataba de una supuesta falta hecha por el Villena. En la segunda parte, un espectador invadió el terreno de juego, con intenciones poco tranquilizadoras para el árbitro. A partir de aquí, se organizó la grande. De pronto, el juez de línea apareció en el suelo. Por lo visto, alguien le lanzó un objeto contundente. Conmocionado, tuvo que ser retirado del terreno de juego. Cuando se dirigía a los vestuarios, fue zarandeado por el entrenador local. Restablecida en parte la tranquilidad, pero en medio de una gran bronca, se reanuda el juego. El árbitro, nervioso, no hace más que pitar faltas al equipo visitante, cuando anteriormente había dejado de sancionar otras mucho más graves. Seguramente trataba de congraciarse con la parroquia, pero era ya tarde. En vista, por tanto, de que arreciaban las broncas, pitó el final del encuentro sin descontar un solo segundo por las interrupciones.

En el túnel, el árbitro fue agredido, se sospecha que por algún elemento del equipo villenense, y estuvo cerca de media hora sin sentido. En una ambulancia fue trasladado a la Casa de Socorro, donde le atendió el médico de guardia, sin que se conozca hasta el momento el diagnóstico.

VENDEDOR

Urge cubrir plaza en primera firma menaje plásticos, para las provincias de Burgos, Santander, Valladolid y Palencia.

SE OFRECE:

Seguridad Social.
Sueldo fijo y comisión.
Cartera de clientes.
Apoyo y formación por parte de la Compañía.
Posibilidad de excelentes ingresos.

SE REQUIERE:

Entusiasmo.
Dedicación absoluta.
Coche propio.
No imprescindible experiencia.
Residencia en Palencia.

Escribir de puño y letra. Apartado 99, Alcalá de Henares. Madrid.—Atención Sr. Morales.

En Puentelarra (Alava)

No se inauguró el campo de fútbol por falta de árbitro

Puentelarra (Alava), 5. (Alfil). — No pudo inaugurarse el campo de fútbol de Puentelarra —localidad alavesa cercana a Miranda de Ebro— por no haber árbitro para dirigir el partido.

Nuevamente se puso de manifiesto el problema arbitral en el fútbol modesto. Esta vez, al no poderse celebrar el Gobeo-Berantevilla, de segunda regional de la zona de Alava-Guipúzcoa, por falta de colegiado.

Una hora después de la hora anunciada para el comienzo del citado partido se presentó un colegiado, procedente de Vitoria, en un coche —vestido de árbitro— que no tuvo opción a dirigirlo porque el equipo visitante se había marchado.

Se da la cricunstancia de que dicho árbitro, de Vitoria, había dirigido otros cuatro partidos con anterioridad en esta misma fecha.

Premundial de Fútbol

Austria ganó en Malta

Valletta, 5. (Alfil) — Austria inició hoy su campaña en el Campeonato Mundial de Fútbol de 1980, con una precaria victoria por un tanto a cero sobre Malta, en partido disputado en esta capital, correspondiente al grupo tercero de la zona europea.

El primer tiempo, finalizó con empate a cero goles.

Después de este resultado, la clasificación del grupo tercero europeo de la Copa del Mundo, queda así:

	J.	G.	E.	P.	F.	C.	P.
1 Turquía	2	1	1	0	5	1	3
2 Austria	1	1	0	0	1	0	2
3 Alem. Or.	1	0	1	0	1	1	1
4 Malta	2	0	0	2	0	5	0

EMPATAN GUATEMALA Y COSTA RICA

San José (Costa Rica), 5. (Alfil).— Las selecciones nacionales de Costa Rica y Guatemala empataron hoy a cero goles, dentro de las eliminatorias de Centroamérica para el Mundial de Argentina.

Por el estado de la clasificación del grupo, en el que figura también El Salvador, este empate beneficia al cuadro visitante.

DECORACIONES CALDERON
ALFOMBRAS - MOQUETAS - CORTINAJES - TELAS
PAPELES PINTADOS - TODO PARA LA DECORACION
Nuevo establecimiento: Avda. Primo Rivera, 1
Seguimos a su servicio en: Avda. Simón Nieto, 37

M.C.D.2022

RESULTADOS Y CLASIFICACIONES

PRIMERA DIVISION

Resultados:

Las Palmas-Santander	4-1
Betis-Real Madrid	2-0
Elche-Málaga	3-0
Español-Salamanca	4-0
Real Sociedad-Ath. Bilbao	5-0
Celta-Barcelona	0-0
Valencia-Hércules	3-1
Zaragoza-Sevilla	0-0
At. Madrid-Burgos	0-3

CLASIFICACION

	J.	G.	E.	P.	F.	C.	Ptos.
1.—Barcelona	13	7	3	3	26	10	17+ 5
2.—Valencia	13	7	3	3	28	20	17+ 3
3.—Español	13	7	3	3	27	21	17+ 3
4.—At. Madrid	13	7	2	4	19	15	16+ 2
5.—R. Sociedad	13	5	5	3	23	15	15+ 1
6.—R. Madrid	13	6	2	5	24	21	14+ 2
7.—Sevilla	13	4	6	3	11	12	14+ 2
8.—Las Palmas	13	5	3	5	18	17	13— 1
9.—Betis	13	5	2	6	19	19	12— 2
10.—Elche	13	4	4	5	18	19	12— 2
11.—Celta	13	4	4	5	9	11	12— 2
12.—Ath. Bilbao	13	4	4	5	18	23	12
13.—Santander	13	5	2	6	17	24	12
14.—Hércules	13	3	5	5	8	13	11— 1
15.—Zaragoza	13	3	4	6	16	20	10— 4
16.—Burgos	13	3	4	6	15	20	10— 2
17.—Salamanca	13	4	2	7	11	18	10— 2
18.—Málaga	13	3	4	6	8	17	10— 2

PARTIDOS PARA EL PROXIMO DOMINGO

Santander-At. Madrid
Real Madrid-Las Palmas
Málaga-Betis
Salamanca-Elche
Ath. Bilbao-Español
Barcelona-Real Sociedad
Hércules-Celta
Sevilla-Valencia
Burgos-Zaragoza

TALLERES
Radiovisión
ELECTRICIDAD DEL AUTOMOVIL
HERMANOS LOPEZ FRANCOS, 8 - Teléfono 71-32-30

SEGUNDA DIVISION

Resultados:

Córdoba-Gijón	1-2
Coruña-Tarrasa	1-0
Oviedo-Getafe	4-0
Levante-San Andrés	2-2
Pontevedra-Barcelona At.	2-0
Castellón-Alavés	2-1
Cádiz-Valladolid	5-0
Rayo Vallecano-Jaén	0-0
Calvo Sotelo-Granada	1-0
Huelva-Tenerife	3-2

CLASIFICACION

	J.	G.	E.	P.	F.	C.	Ptos.
1.—Gijón	14	8	5	1	25	10	21+ 7
2.—Jaén	14	6	6	2	17	11	18+ 4
3.—Oviedo	14	8	1	5	21	17	17+ 3
4.—Tarrasa	14	6	4	4	16	9	16+ 2
5.—Cádiz	14	6	4	4	24	16	16+ 2
6.—Rayo Vallecano	14	6	4	4	12	12	16+ 2
7.—Calvo Sotelo	14	5	5	4	14	15	15+ 1
8.—Coruña	14	4	7	3	12	14	15+ 1
9.—Huelva	14	6	3	5	15	18	15+ 1
10.—Tenerife	14	6	2	6	16	18	14
11.—Valladolid	14	5	3	6	22	23	13— 1
12.—Getafe	14	5	3	6	15	17	13— 1
13.—Levante	14	5	3	6	18	21	13— 1
14.—Córdoba	14	4	4	6	14	13	12— 2
15.—San Andrés	14	3	6	5	12	15	12— 2
16.—Alavés	14	3	5	6	17	21	11— 3
17.—Castellón	14	3	5	6	15	19	11— 3
18.—Pontevedra	14	3	5	6	13	17	11— 3
19.—Barcelona At.	14	4	3	7	10	15	11— 3
20.—Granada	14	3	4	7	12	19	10— 4

PARTIDOS PARA EL 8

Córdoba-Coruña
Tarrasa -Oviedo
Getafe-Levante
San Andrés-Pontevedra
Barcelona At.-Castellón
Alavés-Cádiz
Valladolid-Rayo Vallecano
Jaén-Calvo Sotelo
Granada-Huelva
Gijón-Tenerife

PARTIDOS PARA EL 12

Coruña-Gijón
Oviedo-Córdoba
Levante-Tarrasa
Pontevedra-Getafe
Castellón-San Andrés
Cádiz-Barcelona Atletico
Rayo Vallecano-Alavés
Calvo Sotelo-Valladolid
Huelva-Jaén
Tenerife- Granada

EMERSON
Distribuidor exclusivo: RADIOVISION
MENENDEZ PELAYO, 4 - TELEFONO 72-53-39

TERCERA DIVISION

GRUPO SEGUNDO

Resultados:

Pegaso-Castilla	2-0
Ponferradina-Tudelano	2-0
Atlético Madrileño-Moscardó	1-0
Logroñés-Talavera	0-0
Touring-PALENCIA	1-1
San Sebastián-Osasuna (aplazado día 22)	
Mirandés-Zamora	3-0
Lagun Onak-Calahorra	1-1
Real Unión-Carabanchel	2-0
Cultural Leonesa-Torrejón	3-1

CLASIFICACION

	J.	G.	E.	P.	F.	C.	Ptos.
1.—At. Madrileño	14	9	4	1	24	5	22+ 8
2.—Cultural Leonesa	14	10	1	3	30	13	21+ 7
3.—Pegaso	14	8	2	4	26	15	18+ 4
4.—Osasuna	13	7	3	3	24	10	17+ 3
5.—Mirandés	14	7	3	4	23	12	17+ 3
6.—PALENCIA	14	6	5	3	16	13	17+ 3
7.—Castilla	14	7	2	5	28	17	16+ 2
8.—Ponferradina	14	6	3	5	18	22	15+ 1
9.—Real Unión	14	5	5	4	18	22	15+ 1
10.—Moscardó	14	5	3	6	15	16	13— 1
11.—Torrejón	14	4	5	5	14	16	13— 3
12.—Zamora	14	6	1	7	17	23	13— 1
13.—Tudelano	14	4	4	6	15	21	12— 2
14.—Logroñés	14	3	6	5	10	15	12— 2
15.—Carabanchel	14	5	1	8	21	25	11— 3
16.—Talavera	14	3	5	6	16	22	11— 3
17.—San Sebastián	13	4	2	7	16	22	10
18.—Calahorra	14	1	7	6	12	21	9— 5
19.—Lagun Onak	14	2	5	7	11	28	9— 5
20.—Touring	14	2	3	9	12	28	7— 7

PARTIDOS PARA EL 8

Pegaso-Ponferrada
Tudelano-At. Madrileño
Moscardó-Logroñés
Talavera-Touring
PALENCIA-San Sebastián
Osasuna-Mirandés
Zamora-Lagun Onak
Calahorra-Real Unión
Carabanchel-Cultural Leonesa
Castilla-Torrejón

PARTIDOS PARA EL 12

Ponferradina-Castilla
At. Madrileño-Pegaso
Logroñés-Tudelano
Touring-Moscardó
San Sebastián-Talavera
Mirandés-PALENCIA
Lagun Onak-Osasuna
Real Unión-Zamora
Cultural Leonesa-Calahorra
Torrejón-Carabanchel

Las "confesiones" del presidente del Granada

CANDIDO GOMEZ: "Me sacaron pancartas para que me fuera y luego exhibían otras pidiendo que me quedase"

"No volveré a la presidencia aunque me lleven atado"

"Jugadores que nos costaron medio millón de pts. los traspasamos por ¡20 millones!"

La verdad es que eso de ser presidente de un club de fútbol va teniendo sus peligros. En Málaga fue hace pocos años asesinado el presidente del club malagueño, sin que se haya podido saber nada hasta la fecha, al parecer con complicaciones en aquello de «Confecciones Gibraltar». También el del Celta de Vigo anterior, fue implicado en el asunto de «Reace». Al actual presidente del Barcelona, le han tirado cigarros encendidos y le han escupido. El del Mestalla pasó al calabozo, acusado de intento de soborno al Mallorca. Las querellas criminales están en movimiento. El presidente del Granada fue objeto recientemente, de una exhibición de pancartas en las que se pedía que se fuera. Y tuvo sus incidentes y sus disgustos. Miren por donde, ha estado en Zaragoza, siendo el motivo la operación quirúrgica que ha sufrido su hermano don Juan Gómez, muy conocido en la capital aragonesa, y de la que está en franca recuperación. Por ello Cándido Gómez Alvarez, antiguo guardameta del Real Zaragoza y hasta hace poco presidente del Granada, ha estado breve tiempo en la capital aragonesa. No quería hablar de fútbol. ¿Cómo era posible? ¡Con la de cosas que podía contarnos!

«LOS BUENOS RATOS, NO COMPENSAN LOS MALOS»

Se muestra indignado por la forma que unos cronistas le han tratado.

—¡Siempre tienen la culpa los directivos de los males del fútbol!

—De muchos sí, amigo «Candi».

—Pero no de todos. Y puedo decir que los fallos de los jugadores ante un gol o un despeje o al lanzar un penalty, no son culpa de los directivos.

—Es que los directivos son los que hacen los fichajes.

—Pero en muchas ocasiones, casi todas, son por asesoramiento de los que llevan la parte técnica, los entrenadores principalmente.

—¿Se dejó asesorar por Miguel Muñoz?

—Miguel Muñoz ha sido un tema del que he hablado ya en muchas ocasiones. No supo estar.

—Sin embargo, este entrenador tiene bien ganado prestigio. Incluso yo

Cándido Gómez, en su época de jugador del Zaragoza

tengo del mismo un elevado concepto como entrenador y como persona.

—No me negará que los directivos influyen en mucho en las alineaciones.

Sigue expresándose en términos de disgusto.

—Yo también. Pero, la verdad, es que no supo estar. Porque todo el movimiento de jugadores del Granada ha sido siempre bajo su control.

—A pesar de conocer el fútbol muy bien, por haber sido profesional muchos años, le aseguro que no le indiqué una alineación a Miguel Muñoz. Da muchos disgustos el fútbol más que satisfacciones. No compensan los buenos ratos a los malos. No volveré a la presidencia aunque me lleven atado.

—Le pidieron que se fuese.

—Me sacaron pancartas para que me fuera y luego exhibieron otras pidiendo que me quedase. Pero le aseguro que no volveré.

—Sin embargo, siendo presidente se consiguen muchas cosas, cuando se rige un club en Primera División, que no son alcanzables normalmente.

—He quemado una etapa de mi vida al servicio del Granada. Ahora debo más atención a mi familia y mi trabajo.

«Candi», aquel estupendo portero que conocimos siendo un chaval, es un hombre dedicado a los negocios de construcción. Firma y nombre populares en la capital granadina, donde ha sufrido en los últimos tiempos el gran disgusto. El reconoce que en todas partes va teniendo un mal color. Un tono desagradable.

«HEMOS VELADO POR LA ECONOMIA DEL CLUB FORMANDO JUGADORES»

—Una de las mayores censuras que se le hacen es el haber importado una legión de «oriundos».

—No se ha dicho en cambio que por jugadores que nos costaron medio millón de pesetas, se traspasen por ¡veinte millones! como ocurrió con Castellanos. Y los traspasos de Aguilar y Navarro al Burgos. Y...

—Una vez dijo usted que quería hacer un Granada con 25 jugadores de Primera División.

—Formados por nosotros precisamente. Porque haber fichado a los del Sabadell, Lis y López fue un éxito.

—Nunca quiso usted decir qué costaba de ficha ese jugador.

—¿López? 150.000 pesetas. Pero agregue que hemos promocionado de la Regional a Puente, Gerardo, Orihuela y Calera. Casuco, del Lorca. Y Poblet y Rojas de la Regional que actúan normalmente. Hemos velado por la economía del club formando jugadores. Es la misión de clubs de la categoría del Granada. Lo demás son sueños.

—¿Ha conseguido los objetivos que pensaba?

—Sí. Logré ese campo del que tanto se habla. Conseguimos el elevar a Primera División al Granada. Y constituir una directiva cuyos componentes de junta son todas personas amigas y solventes. Que no se lleguen a cansar. Y que les den mejor trato que el que yo he recibido. El Granada tiene que vivir de cara a las realidades, por supuesto, como todos los clubs, sin pretender hacer fichajes de altura que no le corresponde y que si son de alta inversión y fallan —cosa que hay que admitir— la economía del club se resquebraja. Por ello, aunque muchas veces, desde fuera del club pidan fichajes de precio, no se deben llevar a efecto.

—¿Cree en el fruto beneficioso que producen las «canteras» regionales?

—Sin duda alguna.

—¿Por qué vinteron tantos americanos?

—Por complacer a esos que exigían y porque costaban más baratos que los españoles en esos casos.

El sigue diciendo que han velado por la economía del club.

—Pero el club es deficitario...

—Por las exigencias que hemos comentado. Porque, cuando se tiene la responsabilidad de un club, no se puede dejar guiar por el clamor de la masa.

«QUEDA UN POCO DE AMARGURA ANTE EL DESAGRADECIMIENTO»

A nadie se oculta que la presidencia de un club lleva aparejados una serie de movimientos que hacen ver ostentación y publicidad en exceso. Buena vida.

—¿Se gana dinero o se pierde con la presidencia de un club?

—A mí me ha costado dinero de mi bolsillo. No sé lo que puede ocurrir en otros casos. Me creo que parecidamente. Yo he tenido dejados mis negocios de atender de la forma que lo hago ahora. Y sobre todo mi familia.

—¿Se va contento?

—Queda un poco de amargura ante el desagradecimiento. Como siempre en la vida.

—Finalmente hemos querido conocer su opinión técnica. El que fue portero en el Athlétic de Bilbao, Real Zaragoza y Granada, termina diciendo:

—Mal está el nivel técnico del fútbol español. Repito que habrá que mirar a las «canteras» y tener paciencia en la formación de sus jugadores.

—¿Porta jugador?

—Cumplió muy bien una etapa del fútbol del Granada.

—Por él se pidió un millón por cada gol que había marcado el año que consiguió el «Pichichi». ¿No fue excesivo?

—Era uno de los momentos de velar por la economía del club. Y el Barcelona o el que hubiese sido tenía que pagar bien a un goleador en pleno apogeo.

«Candi», con ese gesto serio que le caracteriza, no deja de repetir:

—Me he ido muy contento de la presidencia del Granada. Pero queda un poco de amargura.

Antonio Molinos

RUGBY

Derrotas de las selecciones españolas, en FRANCIA

Hendaya, 5. (Alfil). — Por 28 puntos a 21, venció la selección "A" de Francia a la de España, en partido internacional de rugby disputado hoy en esta ciudad, correspondiente a la Copa de la FIRA.

Al primer tiempo se llegó con 18 a 8, a favor del conjunto galo.

Los puntos franceses fueron conseguidos por tres ensayos de Pecune (5, 10 y 58 minutos); tres de Dubertrand (a los 22, 32 y 48), y dos transformaciones de Mazas, a los 27 y 48 minutos.

Por España, los puntos fueron logrados por un ensayo de Cristín, a los 15 minutos; de Bueno, a los 26; Seijo, a los 66, y Oblato a los 78. Apraiz transformó uno, a los 78, y Apraiz logró pasar por los palos una falta de pie, a los 44.

DERROTA TAMBIEN EN PROMESAS

Hendaya, 5. (Alfil). — En partido internacional amistoso de rugby jugado hoy en esta ciudad entre las selecciones de promesas de España y Francia, la selección francesa logró un señalado éxito, al imponerse con toda claridad a la española por sesenta y seis puntos a cero.

El encuentro se disputó con anterioridad al Francia-España correspondiente a la Copa de Europa de la FIRA, que concluyó con el triunfo galo, por 28 a 21.

TENIS

Higueras, ganador del Torneo de Santiago de Chile

Santiago de Chile, 5. (Alfil). — El tenista español José Higueras, tras reñido partido, logró vencer al brasileño Carlos Kirmayr y se adjudicó la final individual, masculina, del torneo de la Asociación de Tenistas Profesionales.

El partido terminó 5-7, 6-4 y 6-4 y se prolongó durante cerca de tres horas. El primer set duró 56 minutos, el segundo 47 y el tercero 58.

El tenista español expresó que es el primer triunfo que consigue en el torneo de la A. T. P. y que su victoria le brinda muy buenas perspectivas para el futuro

Los dos jugadores lucharon sin descanso y al finalizar del partido mostraban señales de cansancio.

Vinos BARRIGON
Ha trasladado su Almacén de vinos
y licores a la calle
Alonso Paris, 4. Teléfonos 712614 y 712286

UNA MARAVILLA EN MINIATURA
PARA SU OIDO - CREADA POR
PHILIPS
Demostración sin compromiso por un ESPECIALISTA, el día que Vd desee en
OPTICA RAMOS

OPOSICIONES
C.A.M.P.S.A.
Convocadas 40 plazas para administrativos. 18 años, sin límite. Bachiller Superior o equivalente. Jornada continuada. Sueldo interesantísimo. Orientación y preparación: DON PEDRO RODRIGUEZ ESPARTERO Avenida Modesto Lafuente, 9; únicamente de 9 a 11 de la mañana.
En colaboración con:
ACADEMIA CARRANZA - MADRID

Regional Preferente

Importante triunfo del Venta de Baños

Pasa al segundo puesto de la clasificación

Perdió el GUARDO en Burgos por la mínima

Resultados:

Astorga-Cacabelense	1-1
Cuéllar-Arandina	0-1
Benavente-Ciudad Rodrigo	4-1
Medinense-La Bañeza	1-0
Valladolid Prom.-Burgos Prom.	1-0
Monterrey-Peñaranda	2-2
VENTA DE BAÑOS-Salmantino	2-0
DUEÑAS-Béjar	0-1
Toresana-Bembibre	0-0
C. D. Militar-GUARDO	1-0

CLASIFICACION

	J.	G.	E.	P.	F.	C.	Ptos.
1.—Arandina	14	10	3	1	34	11	23+ 9
2.—VENTA DE BAÑOS	14	8	4	2	18	10	20+ 6
3.—GUARDO	14	9	1	4	28	12	19+ 5
4.—Salmantino	14	8	3	3	31	15	19+ 5
5.—C. D. Militar	14	6	7	1	21	14	19+ 5
6.—G. Medinense	14	8	3	3	19	16	19+ 5
7.—Béjar	14	6	5	3	13	8	17+ 3
8.—Burgos Prom.	14	7	2	5	9	7	16+ 2
9.—Bembibre	16	6	3	5	23	23	15+ 1
10.—Valladolid Prom.	14	5	3	6	13	14	13— 1
11.—Toresana	14	3	7	4	16	22	13— 1
12.—La Bañeza (*)	14	6	2	6	17	14	12
13.—Benavente	14	4	4	6	19	20	12— 2
14.—Peñaranda	14	4	4	6	16	24	12— 2
15.—Cacabelense	14	3	5	6	16	18	11— 3
16.—Cuéllar	14	3	5	6	13	16	11— 3
17.—Astorga	14	4	3	7	15	24	11— 3
18.—Ciudad Rodrigo	14	3	4	7	13	24	10— 4
19.—Monterrey	14	0	3	10	7	24	5—11
20.—Dueñas	14	0	1	13	6	23	1—13

(*) La Bañeza figura con dos puntos menos por sanción federativa.

PARTIDOS PARA EL 8

Astorga-Cuéllar
Arandina-Benavente
Ciudad Rodrigo-Medinense
La Bañeza-Valladolid Promesas
Burgos Promesas-Monterrey
Peñaranda-VENTA DE BAÑOS
Salmantino-DUEÑAS
Béjar-Toresana
Bembibre-C. D. Militar
Cacabelense-GUARDO

PARTIDOS PARA EL 12

Cuéllar-Cacabelense
Benavente-Astorga
Medinense-Arandina
Valladolid Promesas-Ciudad Rodrigo
Monterrey-La Bañeza
VENTA DE BAÑOS-Burgos Prom.
DUEÑAS-Peñaranda
Toresana-Salmantino
C. D. Militar-Béjar
GUARDO-Bembibre

Campeonato Provincial de FUTBOL AFICIONADO

Cristo Olímpico y F. F. Radiovisión, CAMPEONES DE SUS GRUPOS

En el tercero, valioso empate del Mazo, en Paredes, que le puede dar el título

GRUPO PRIMERO

Resultados:

Linda Marcos-Independiente	3-1
Cuevas-Polideportivo	3-4
OJE-Cristo Olímpico	0-7

CLASIFICACION

	J.	G.	E.	P.	F.	C.	Ptos.
1.—Cristo Olímpico	9	8	1	0	49	6	17+ 9
2.—Linda Marcos	9	6	1	2	25	16	13+ 3
3.—Cuevas	9	4	2	3	20	17	10
4.—Polideportivo	9	4	0	5	17	36	8
5.—OJE	9	1	1	7	14	30	3— 7
6.—Independiente	9	1	1	7	10	30	3— 5

PARTIDOS PARA LA PROXIMA JORNADA

Independiente-OJE (2-1)
Cristo Olímpico-Cuevas (3-1)
Polideportivo-Linda Marcos (1-4)

(Los resultados entre paréntesis corresponden a la primera vuelta).

GRUPO SEGUNDO

Resultados:

Aguilar-Baltanás	6-1
Balmes Confipunt-F. Franco Radiov.	2-3
003 Saldaña-Palencia Prom.	3-3

CLASIFICACION

	J.	G.	E.	P.	F.	C.	Ptos.
1.—R. Franco Radiov.	9	6	2	1	17	10	14+ 6
2.—0003 Saldaña	9	4	2	3	17	12	10
3.—Aguilar	9	4	2	3	19	13	10
4.—Palencia Prom.	9	3	3	3	11	14	9+ 1
5.—Baltanás	9	4	0	5	12	16	8
6.—Balmes Confipunt	9	1	1	7	13	24	3— 7

PARTIDOS PARA LA PROXIMA JORNADA

Baltanás-003 Saldaña (1-2)
Palencia Prom. Balmes Confipunt (3-2)
F. Franco Radiov.-Aguilar (2-0)

(Los resultados entre paréntesis corresponden a la primera vuelta).

GRUPO TERCERO

Resultados:

Villada-Cisneros (jugado en Paredes)	2-0
Paredes-Mazo	2-2
Frechilla-Velilla	3-1

CLASIFICACION

	J.	G.	E.	P.	F.	C.	Ptos.
1.—Paredes	9	5	3	1	20	16	13+ 3
2.—Fechilla	9	4	3	2	15	12	11+ 1
3.—Mazo	9	4	3	2	30	12	11+ 3
4.—Velilla	9	4	1	4	16	16	9— 1
5.—Villada	9	4	1	4	16	16	9— 1
6.—Cisneros	9	0	1	8	6	31	0— 7

(Cisneros figura con un punto menos por sanción federativa)

PARTIDOS PARA LA PROXIMA JORNADA

Cisneros-Frechilla (0-5)
Velilla-Paredes (1-2)
Mazo-Villada (5-2)

(Los resultados entre paréntesis corresponden a la primera vuelta).

M.C.D.2022

SEGUNDA DIVISION

(Viene de la página 14)

los veinte minutos del segundo tiempo: Vales cede a Castro, este a Pardo, y el lateral central, para que Núñez remate de cabeza a la red.

El encuentro ha sido muy bien jugado por ambos equipos, que han ofrecido una excelente tarde de fútbol. Uno y otro atacaron y se defendieron bien, practicando un excelente juego.

El Tarrasa tuvo una gran oportunidad a los 15 minutos de juego, que desperdició Bio, al entretenerse demasiado con el balón y dar tiempo a que Richard enviara fuera.

En el Tarrasa destacaron los defensas, con Ovejero, Gonzalo y Planes. Por el Coruña, en uno de los mejores partidos de la temporada, Buyo, Pousada y Núñez.

PONTEVEDRA, 2; BARCELONA ATLETICO, 0

Pontevedra, 2. (Alfil). — Por dos goles a cero el Pontevedra venció al Barcelona Atlético, en partido de Liga del campeonato nacional de Segunda División, disputado esta noche en «Pasarón».

Buen arbitraje del colegiado cántabro, Díaz Agüero, que en los minutos 56 y 66 amonestó a Canosa y Mercader, por juego peligroso.

Los equipos presentaron las siguientes alineaciones:

Pontevedra: Sánchez; Tuto, Norat, Canosa; Gabriel, Amutio; Vava, Sergio, Hidalgo, Plaza y Domínguez.

A los 85 minutos de juego, De la Torre sustituyó a Domínguez, y a los 89, Barral a Plaza.

Barcelona Atlético: Castell; Pérez, Mina, Estella; Durán, Nicolas; Emilio, Moret, Herbera, Martínez y Mercader.

A los 46 minutos, Carrasco sustituyó a Emilio y a los 75, Mato ocupó el puesto de Pérez.

Cuando se jugaba el minuto 43, subió al marcador al primer gol del Pontevedra. Vavá tira fuerte y Castell no acierta a recoger el balón que llega a dominios de Hidalgo, quien de tiro raso envía a la red.

El segundo y definitivo gol de la victoria pontevedresa lo consiguió Domínguez, en el minuto 75, al rematar un centro retrasado de Vavá.

Buen partido el disputado esta noche en «Pasarón». El Pontevedra realizó una magnífica primera parte a base de un fútbol de fuerza y velocidad. En el segundo tiempo el Barcelona Atlético apuró el juego y trató de buscar el gol, pero los pontevedreses se defendieron bien y mantuvieron un sistema férreo en las líneas defensivas neutralizando muchos intentos de los barceloneses.

Por el Pontevedra, destacaron, Vavá, Norat, Tuto y Plaza, mientras que en el Barcelona At., realizaron la mejor labor Castell, Durán, Pérez y Martínez.

HUELVA, 3; TENERIFE, 2

Huelva, 5. (Alfil). — Por tres goles a dos se ha impuesto el Recreativo de Huelva al Tenerife, en partido de fútbol de Segunda División, disputado esta tarde en el Estadio Municipal, con terreno de juego muy pesado debido a las lluvias. Al descanso se llegó con ventaja de los tinerfeños de dos goles a cero.

Alineaciones:

Huelva: Alonso; Paniagua (Torres), Bonet, Gerolami; Ortiz, Ocaña; Esparrago, Andrés, Lapi, Aramburu (Galleguito) y Martín.

Tenerife: Bertinat; Rafa, Hugo Fernández, Aparicio; Marín, Julio (Lolín); Maciel, Gilberto, Medina, Toño e Illán.

Dirigió el encuentro el colegiado navarro señor Condón Uriz, que ha tenido una actuación aceptable. Amonestó con tarjeta amarilla a Aramburu, Ortiz y Gerolami, por los locales, y a Rafa, Hugo Fernández y Marín, del Tenerife.

A los 21 minutos del primer tiempo, Illán, a centro de Medina y adelantándose a la acción de Alonso, cabecea y envía el balón al fondo de la red; en el minuto 44, nuevamente Illán, en posición dudosa, cabecea un centro de Toño ante la impasibilidad de los defensores locales, que creyeron que el árbitro había pitado fuera de juego.

Tras el descanso, a los 17 minutos, Torres cabecea dentro del área y envía el balón por bajo al fondo de la meta tinerfeña; en el minuto 24 Ocaña, en un fortísimo disparo cruzado, consigue el empate a dos; y en el 35, Andrés, en medio de una melée dentro del área visitante, envía el balón al fondo de la puerta, estableciendo el resultado definitivo.

Fútbol y emoción en el Estadio Municipal, con un segundo tiempo espléndido del R. de Huelva, totalmente volcado sobre el área tinerfeña y magníficamente apoyado por su público.

El Tenerife no supo conservar la importante renta con que se marchó al descanso, ya que cometió el error de encerrarse en su parcela y dejar mucha libertad de acción a los jugadores onubenses, que desde el centro del campo bombardearon una y otra vez la meta defendida por Bertinat, hasta lograr lo que parecía imposible.

El portero Bertinat, junto con Rafa e Illán, fueron los mejores en el Tenerife, mientras por el Huelva, destacaron Lapi, Andrés, Ocaña, Torres y Martín.

CALVO SOTELO, 1; GRANADA, 0

Puertollano, 5. (Alfil). — El Calvo Sotelo de Puertollano ha vencido al Granada, por un gol a cero en partido correspondiente a la Segunda División, disputado esta tarde. Al descanso se llegó con el resultado inicial de empate a cero goles.

Alineaciones:

Granada: Izcoa; Caruco, Gerardo, Edison; Santi, Grande; Lorenzo, Angulo, Dueñas, Ordezábal y Quilez.

Sustituciones: Minuto 8, segunda parte, Espejo salió por Lorenzo.

Calvo Sotelo: Franco; Fabián, parte, Molina salió por Bautista; y en el 28, Nuevo por Filipo, Vázquez, Pedrito; Mendoza, Viñán; Bautista, Chone, Odair, Waldo y Filipo.

Sustituciones: Minuto 15, segunda

Arbitro el señor Pes Pérez, auxiliado en las bandas por Romero y Aisa, con una desastrosa actuación, a punto de provocar un altercado de orden público por la forma de realizar su labor.

El único gol del encuentro se produjo en el minuto 25 de la segunda parte, tras una gran jugada de Molina con pase a Fabián y centro de éste rematado por Chone de cabeza.

En una tarde desapacible con intensa niebla se ha jugado el encuentro entre el C. de F. Calvo Sotelo y el Granada, ambos equipos adoptan bastantes precauciones y juegan un 4-3-3, en el que las defensas llevan la mejor parte, más cerrado el Granada en su área ya que apenas realizaron ningún contraataque.

Fruto de este dominio fueron los dos saques de esquina botados por el Calvo Sotelo por dos del Granada. Solamente cabe destacar la clase de Dueñas en jugadas esporádicas, ya que fue el único delantero que intentaba inquietar a la defensa local.

En el segundo tiempo, aún se cerró más el equipo visitante y además del gol logrado aún tuvo más ocasiones el Calvo Sotelo, sobre todo en un tiro al larguero de Odair y dos penalttyes no sancionados. Con esta tónica terminó el encuentro entre un abucheo general por la actuación arbitral y de esta forma el Calvo Sotelo ganó un partido con gran dificultad.

CADIZ, 5; VALLADOLID, 0

Cádiz, 5. (Alfil). — Por cinco goles a cero ha vencido el Cádiz al Valladolid, en partido de fútbol, jugado hoy en «Carranza», correspondiente al campeonato de Liga de Segunda División. El primer tiempo finalizó con el resultado de 1-0.

Alineaciones:

Cádiz: Santamaría; Cuiñas, Botubol, Rosado; Urruchurtu (Catalán), Ibáñez; Blanco (Ortega), Carballo, Villalba, Quino y Mane.

Valladolid: Santos; Toño, Avelino (Rodilla), Salvi; Docal, Moret; Vicente, Mellado, Palacios, Landaburu (Puig-Viñeta) y Rusky.

Arbitró el señor Jiménez Madrid, murciano. Mostró tarjeta amarilla a Moret y Avelino, del Valladolid, por juego peligroso.

Goles:

1-0. Minuto 14: Rosado avanzó desde medio campo en veloz galopada y, cuando el meta inició la salida, tiró cruzado junto al palo.

2-0. Minuto 8 de la segunda parte. Internada de Mane, centra raso, despeja un defensor y Quino lleva el balón a la red.

3-0. Minuto 28: Jugada de Mane que cedió a Villalba y este remate raso.

4-0. Minuto 23: Pase por el centro de Carballo sobre Villalba, que espera la salida del portero y le remonta el balón por encima.

5-0. Minuto 25: Centro de Ibáñez que remata Quino junto al poste.

Cuantos no hayan visto este partido podrán creer en una endebez del Valladolid al encajar cinco goles. Pero nada más lejos de la realidad, sino que el Cádiz ha jugado un encuentro de los que hace años no se veían en «Carranza», delirando a sus seguidores con un juego arrollador y técnico, superando el mal estado del terreno de juego ya que estuvo lloviendo durante todo el partido. La primera parte fue muy equilibrada en dominio, con un Valladolid muy fuerte; pero la segunda fue totalmente del Cádiz que incluso tuvo ocasiones de superar su ya abultado tanteo.

Destacaron, en el Cádiz, Cuiñas, Villalba y Mane, aunque el resto del equipo estuviese a gran altura; en el Valladolid, Docal, Moret y Mellado.

R. VALLECANO, 0; JAEN, 0

Madrid, 5. (Alfil). — Con empate a cero, finalizó el encuentro de Segunda División, disputado esta mañana en el Estadio de Vallecas, entre el Rayo y el Jaén. El campo de la Avenida de la Albufera, se llenó por primera vez desde que empezó la temporada, con presencia masiva en las gradas de simpatizantes y seguidores del conjunto andaluz.

Arbitró el colegiado balear Pascual Segura, con algunos errores que no influyeron en el resultado final. A sus órdenes los equipos presentación las siguientes alineaciones:

Rayo: Alcázar; Fuster, Anero, Tanco; Uceda, Macua (Luna); Alvarito, Felines, González, Rial y Francisco (Potele).

Jaén: Aguinaga; Martín Vila, Laría, Sánchez; Monterde, Angel; Calabuig (Castillo), Lacalle, Flores, Machado y Zubitur.

El Jaén se llevó de Vallecas un positivo de oro en un encuentro que resultó en líneas generales aburrido y soso, pero apasionante y muy disputado.

El resultado puede considerarse justo, ya que ni uno y otro equipo hicieron opciones al triunfo. Se jugó preferentemente en el centro del campo con marcaje férreo de hombre a hombre, por lo que el partido técnicamente no tuvo una gran calidad.

El Rayo jugó embarullado, apoyando el juego sobre Felines y Potele, incapaces con el resto de los atacantes rayistas de romper el cerco del Jaén, que cerró bien sus líneas sobre todo al final, neutralizando con acierto los ataques en tromba del Rayo. En suma, un buen resultado para el Jaén, que resultó un conjunto difícil para el equipo rayista, que fue esta mañana un conjunto desconcertado e inoperante. Los aficionados locales mostraron su descontento lanzando almohadillas sobre el terreno de juego.

Autoservicio Canarias

En la Avenida República Argentina, núm. 9, se complace en anunciarles su apertura la próxima semana, poniéndonos a su servicio. Esperamos su visita

Al mismo tiempo, les deseamos felices Navidades y próspero Año Nuevo

CONSULTORIO MEDICO

DR. VICENTE PEREZ YUPANQUI

JEFE CONSULTOR

MEDICINA GENERAL — RADIOGRAFIAS — ANALISIS CLINICOS

PEDIATRA Y PUERICULTURA

Aparato Digestivo — Neuropsiquiatría del niño

Rizarzuela, 20 - 2.º. Tlf. 72 61 97. Consulta: 9 a 2. Horas convenidas

DR. ENRIQUE DE SOTO TOLEDANO

GARGANTA, NARIZ, OIDOS

Consulta diaria, de lunes a viernes, de 4 a 8 tarde

(previa petición de hora)

Avenida José Antonio, 20, entreplanta. Teléfono 72 63 83. Palencia

2.do GRUPO DE 3.a DIVISION

(Viene de la página 14)

A los 28, centro de Gallastegui sobre puerta, remata Amiano a gol y se le escapa el balón de las manos a Morata, para que Mansilla, oportuno establezca el 2-0 definitivo.

Poco juego el presenciado en Gai, sobre un terreno completamente encharcado y embarrado que hacía imposible practicar el fútbol.

El Real Unión se ha impuesto desde el principio por su fuerza y el Carabanchel adoleció de falta de ella, por lo que el acoso fue insistente por parte local, pero sin fortuna en sus remates, a pesar de que tuvo excelentes oportunidades de marcar.

El Carabanchel tuvo en la reanudación dos claras oportunidades de gol, que malograron Rubalcaba en el minuto 65, como Ruiz, en el 70, por sus inocentes tiros a puerta batida.

En síntesis, poco juego y victoria justa del Real Unión.

Destacaron, en el Carabanchel, Díaz y Lasheras; y por el R. Unión, Mansilla, Amiano y Lustres.

CULTURAL LEONESA 3; TORREJON, 1

León, 5. (Mencheta). — Alineaciones:

C. Leonesa: Miguel Angel; Chiqui, Santibáñez, Arrieta; Herrero, Rivo; Ovache, Villafañe, Errandonea (Canelas), Celso (Galeote) y Rafa.

Torrejón: Leal; Mingo, Arias, Arte; Alcalá, Tomás; Albo, García-López, Eduardo, Aranda y Pedro (Carmelo).

Dirigió el encuentro el extremeño Rey Cabezón, con actuación regular. Mostró tarjetas amarillas al jugador de la Cultural, Chiqui, y a Alcalá, del Torrejón.

La Cultural salió apretando desde el primer momento, tratando de poner cerco al marco visitante, adoptando el Torrejón un definido 4-3-4, con acumulación de hombres cerca del área. En medio de la maraña de jugadores, se produjo a los doce minutos un penalty, al ser zancadilleado Ovache, dentro del área, transformándolo Arrieta en el gol que abrió el marcador.

Persistió el ataque local, y como consecuencia llegó el segundo gol, obra de Rafa a los 32 minutos, al aprovechar una melée en la parcela visitante. Con esto se llegó al descanso.

En el segundo tiempo, siguió dominando la Cultural ya de salida, aunque con un juego deslabazado por la zona central. Sin embargo, para mayor tranquilidad, llegaba pronto el tercer gol, en otro penalty, por ser emparedado Villafañe por dos visitantes. Rafa lo transformó en el tercer gol. Así se encarriló el partido y aunque hubo más oportunidades no hubo más goles por exceso de pases.

A la media hora, el Torrejón, en contraataque rápido, cogió desarbolada a la defensa local, y Alcalá marcó el gol para el Torrejón.

El partido se jugó con poco público en el Estadio Amilibia, debido al frío y al tiempo desapacible.

LAGUN ONAK, 1; CALAHORRA, 1

Azpeitia, 5. (Mencheta). — Alineaciones:

Lagún Onak: Larrañaga I; Santi, Lacasa, Moya, Segurola, Larrañaga III, Aramburu, Odriozola, Azcona, Isusquiza, Altolaguirre.

Calahorra: Ferrera; Amezqueta, Javi, Eusebio, Lecumberri, Egüe, Olcoz, Garre, Otaño, Barba y Valles.

Arbitró el vizcaíno Llantada que tuvo una buena actuación, amonestó a Amezqueta y a Javi.

Poca gente y campo totalmente encharcado.

Goles: 0-1, 35 minutos, falta de Lacasa al borde del área que lanza Amezqueta y Odriozola al intentar el despeje introduce el balón en su portería.

1-1, 37 minutos, córner que lanza Larrañaga III y espléndido cabezazo de Azcona.

Dominio durante casi todo el partido del Lagún Onak sobre un campo impracticable donde tuvieron ocasiones suficientes para llevarse la victoria pero se encontraron con un gran portero que paró prácticamente todo, en los últimos diez minutos gran presión de los visitantes, a los que se llegó a anular un gol y que a punto estuvieron de llevarse la victoria.

Azcona fue el mejor de los guipuzcoanos, destacando en el Calahorra la gran tarde de su portero Ferrera.

ATLETICO MADRILEÑO, 1; MOSCARDO, 0

Madrid, 5. (Mencheta). — Dirigió el encuentro el colegiado balear, señor Verdejo, que tuvo una mala actuación.

Alineaciones:

At. Madrileño: Diego; Tomás (Alfredo), Vargas, Benito; Ruiz, López; Juncosa (Mínguez), Corchado, Víctor, Heredia y Rubio.

Moscardó: Guell; Colloscou, Bordons, Virtus; Valbuena II, Alvarez, Bellido (Julio), Sánchez, Arellano, Lucas y Quini.

El único gol del encuentro se marcaría en el minuto 32. Fue un balón lanzado por Ruiz sobre el área del Moscardó y allí, Víctor de certero cabezazo, conseguía batir a Guell y marcaba el gol de la victoria de su equipo.

Mayor dominio del At. Madrileño, con un Moscardó que actuó prácticamente a la defensiva en busca de conseguir un resultado aceptable o conseguir la igualada en uno de sus contrataques, aunque estos fueron muy esporádicos.

Como caso curioso cabe señalarse que el dominio de los filiales rojiblancos fue mucho más intenso y efectivo, cuando tuvo que jugar con diez hombres, al retirarse Benito y tener ya agotado el cupo de sustituciones.

Resultado pues justo, aunque a nuestro juicio corto en el tanteador, ya que los locales hicieron méritos más que suficientes para conseguir al menos un par de goles. De todas formas, hay que calibrar de justo el resultado ya que los de Usera, se defendieron bien y a pesar de que no se lanzaron al ataque con fuerza en ningún momento, tampoco se declararon en vencidos.

A la hora de enjuiciar los destacados, aunque el partido no fue brillante colectivamente, sí lo fue individualmente y así hay que hacer especial mención de Ruiz, Víctor, Herencia y Rubio en el Atlético Madrileño y a Alvarez, Sánchez y Arellano, por los del Moscardó.

MIRANDES, 3; ZAMORA, 0

Miranda, 5. (Mencheta). — Alineaciones:

Mirandés: Muñoz; Haro, Alava, Urdaci; Biraceras, Andueza; Paco, Rodolfo, Lucas, Iru y Frechilla.

Cambios: Gascón por Lucas y Arriola por Iru.

Zamora: Aloy; Machín, Beato, Yesu; Neke, Pollo; Baquedano, José Manuel, León II, León I y Ventura.

Cambios: Pepe por Yesu y José Antonio por Pollo.

Arbitró el señor Cristobal Alvarez, del Colegio asturiano, que estuvo bien y sin complicaciones. Amonestó al portero del Zamora, por protestar una jugada; a José Manuel, por mala entrada a un contrario y después segunda amonestación, a los 23 minutos de la segunda parte y expulsión del terreno, por protestar una de sus decisiones.

A los 35 minutos de juego centra Rodolfo, recoge Andueza y de tiro cruzado a media altura, inaugura el marcador.

En el segundo tiempo, a los 14 minutos, Frechilla tira fuerte, despeja el portero, recoge Lucas que tira a su vez y de nuevo el meta rechaza, para que de nuevo Lucas, en poder de la pelota, marque por bajo el segundo gol.

Faltando escasamente un minuto para terminar el partido, en un balón largo, Arriola emplima de botepronto y por bajo y junto al palo, marca el tercer y último gol.

El Mirandés ha sacado diez corners por tres el Zamora.

El partido ha sido de general dominio del equipo local, con entrega de ambos equipos, pero sin fogosidad. El Zamora se mostró ineficaz en su delantera.

Partido más bien de entrenamiento del equipo local con vistas al partido del miércoles frente al Osasuna.

Destacaron por el Zamora, el portero que tuvo tres intervenciones extraordinarias y con él Machín y Ventura.

Por el equipo local, los mejores Andueza e Iru.

Dimitió la directiva del Logroñés

En desacuerdo con la afición, que pide el cese del entrenador

Logroño, 5. (Alfil). — Tras el partido celebrado esta tarde en Las Gaunas, la junta directiva del Logroñés acordó presentar la dimisión en bloque y poner sus cargos a disposición de la Federación Regional.

En el partido de hoy el Logroñés empató a cero goles con el Talavera. En el transcurso del encuentro los espectadores mostraron su malhumor con gritos de "fuera, fuera", dirigidos al entrenador y al presidente.

El presidente del Logroñés justifica la decisión de la directiva por no estar dispuestos a cesar al entrenador, tal como se lo pide gran parte de la afición, por considerar que su trabajo es honrado y tiene grandes posibilidades de sacar al equipo adelante.

Modelación para Ayuntamientos

I. Gráficas DIARIO - DIA

Mayor, 99

BALONMANO

División de Honor

Madrid, 5. (Alfil). — Resultados de los partidos de balonmano jugados hoy, correspondientes a la División de Honor (jornada décima):

Marcol, 21; Barcelona, 20.

Seat, 23; Anaitasuna, 20.

At. Madrid, 28; Academia Octavio, 10.

Teucro, 20; Granollers, 31.

Arrate, 24; Grupo Covadonga, 14.

San Antonio, 14; Calpisa, 20.

Nescafé, las tres cualidades.

Detrás de cada etiqueta de Nescafé, dentro de cada frasco de Nescafé, hemos puesto todo para que tenga las cualidades cafeteras más importantes para saborear una taza de café.

La textura. Se nota en cuanto se abre el frasco. Nescafé está hecho con la mejor selección de café, recién tostado y molido.

El aroma. Gracias a su textura cafetera, el aroma de Nescafé tiene esa pureza que luego dará sabor a su taza.

Y el sabor. ¡No podía ser de otra manera! Esa textura y ese aroma dan a Nescafé —a cada taza, lo tome como lo tome— un sabor inconfundible, conocido, ya amigo de todos.

NESCAFÉ, sabor amigo.

® NESCAFÉ es una marca registrada por Nestlé.

M.C.D.2022

¿Está Cris?

No necesita preguntarlo, Ella le atenderá.

Especialista en Listas de Boda

...vea también nuestra sección de electrodomésticos

CRIS

Plaza de San José –1 (entreplanta)
Esquina Avd. Valladolid. Palencia

CANAL publicidad

2.ª DIVISION

El Granada, derrotado en Puertollano, nuevo colista

Otros dos positivos, para el Gijón, en Córdoba

El JAEN se llevó un punto de VALLECAS

Cinco goles del Cádiz al Valladolid

Severa derrota del GETAFE, en OVIEDO

CORDOBA, 1; GIJON, 2

Córdoba, 5. (Alfil). — El Sporting de Gijón ha vencido al Córdoba por dos goles a uno, en encuentro correspondiente al campeonato de Liga de Segunda División, celebrado esta tarde en el Estadio de «El Arcángel». Al descanso se llegó con ventaja visitante de dos goles.

Alineaciones:

Córdoba: Molina; Pablo, Marín, Salas; Manolo, Alvarez; Lezcano, Corcuera, Burguete, Calero y Rivero.

En el segundo tiempo, Molina fue sustituido por Domingo.

Gijón: Castro; Redondo, Juan Manuel, Núñez; Doria, Joaquín; Killer, Herrera, Quini, Mesa y Toni.

A los ocho minutos de la segunda parte, Toni, lesionado, fue sustituido por Valdés, y a los 35, Valdés por Maceda.

Arbitraje correcto del colegiado catalán, Miguel Pérez. Mostró tarjeta amarilla en la segunda parte a Marín y Killer.

A los cinco minutos de juego, Quini, de tiro cruzado, adelantó a su equipo en el marcador; y en el ocho, Joaquín, de cabeza, establecía el 2-0 para los suyos.

En el minuto 31 de la segunda parte, a la salida de un corner, Calero, de cabeza, obtuvo el tanto del Córdoba.

Tarde lluviosa, terreno de juego en malas condiciones y regular entrada, en partido declarado «medio día del club».

El Gijón sorprendió al Córdoba con una salida fulgurante que le supuso adelantarse con dos goles cuando tan sólo iban transcurridos ocho minutos de juego. Pero las fuerzas se mantuvieron igualadas en la primera parte, a pesar de ello.

En la segunda parte, el equipo visitante se mostró conformista con el resultado y perdió en acometividad, pasando el Córdoba a dominarle por completo.

Los insistentes avances del equipo local se hicieron más frecuentes a raíz de acortar distancias en el marcador, y el Sporting tuvo que soportar los últimos minutos una presión agobiante, aunque con suerte consiguió que la ventaja obtenida le sirviera para alzarse con la victoria.

Destacaron, en el Córdoba, Pablo, Alvarez y Lezcano; y en el Gijón, Doria, Joaquín y Quini.

CASTELLON, 2; ALAVES, 1

Castellón de la Plana, 5. (Alfil).— El Castellón ha vencido por dos goles a uno al Alavés, en partido de Segunda División, jugado esta tarde, en el estadio Castalia, que registró una floja entrada.

Arbitró, Montes Espigares, andaluz, desacertado. Amonestó a Babiloni, Tonin, Cioffi, Marín, Urquia y Alesanco.

Alineaciones:

Castellón: Racic; Beltrán, Ramón, Babiloni; Subirats, Corrales; Tonin, Selma, Alonso (Cioffi), Lleida, Salvatierra y Faubel.

Alavés: Rodri; Odriozola (Pavón), Morgado, Fea; Zuloaga, Alesanco; Selma, Sánchez Martín, Baldano, Marín y Urquia.

Marcó primero el Castellón, a los trece minutos, por mediación de Selma, aprovechando un centro de Faubel. A los 27 minutos, empató el Alavés, al recoger Sánchez Martín un rechace de Racic a disparo del propio Sánchez Martín. El gol de la victoria castellonense se produjo ya en el segundo tiempo, en un golpe directo lanzado por Faubel que parecía iba a salir fuera, pero el guardameta Rodri desvió el balón hacia su propia portería.

Ha sido un partido de escasa calidad, en el que apenas se produjeron tres o cuatro jugadas dignas de mención. Las dos delanteras se mostraron inoperantes, y si los goles llegaron fue más por fallos de las defensas oponentes, que por acierto de los hombres encargados de crear ocasiones de peligro.

OVIEDO, 4; GETAFE, 0

Oviedo, 5. (Alfil). — El Real Oviedo ha vencido al Getafe por cuatro goles a cero, en partido de fútbol, disputado esta tarde, correspondiente al campeonato de Liga de Segunda División.

Al descanso se llegó con ventaja local de dos goles a cero.

Alineaciones:

Oviedo: Dujkovic; Galán II, Tensi, Maxi; Jacquet, Vicente; Ortuondo, Iriarte, Galán I, Javier y Alarcón (González).

Getafe: Cervantes; Chiqui, Cruz, Amunarriz (Valdés); Valle, Alfonso; González, Jiménez (Escalante), Romero, Zambrano y Salazar.

Arbitró el colegiado andaluz señor gallardo Fernández. Su actuación puede calificarse de buena.

Goles:

1-0. Minuto 5: Alarcón inaugura el marcador el rematar de cabeza un balón servido en bolea por Jacquet.

2-0. Minuto 17: Es Alarcón, de nuevo, quien marca para el Oviedo al rematar de cabeza un rechace previo del portero Cervantes.

3-0. Minuto 17 del segundo tiempo. Ortuondo realiza una jugada personal y tras driblar a varios contrarios el balón es despejado por Cervantes, que sale a sus pies, pero la pelota vuelve al extremo derecho ovetense quien disparando en trayectoria parabólica consigue un magnífico gol.

4-0. Minuto 27: Gol de similar ejecutoria al anterior. Un rechace del portero es recogido por Galán quien se anota el último gol de su equipo.

Victoria justa y significativa del Oviedo, que, por primera vez en lo que va de temporada, ha realizado un partido pleno de satisfacción de sus seguidores. Tanto en lo que se refiere a la calidad de juego como a la eficacia goleadora el Oviedo ha cuajado un buen partido, sobre todo en el segundo tiempo, que no ha dejado ningún hueco en lo que se le podía exigir. Ante un Getafe hábil, conjuntado, dominador del pase y del dribling, el Oviedo, que no pudo evitar verse sorprendido en un principio por las cualidades apuntadas de su rival, reaccionó positiva y eficazmente, asentando sus reales sobre el terreno de juego, sobre todo a partir de la consecución del primer gol. Tras el segundo, marcado en el minuto 17 de este primer periodo, se entró en una fase de sosegado aburrimiento en el que se veía la seguridad de unos en la victoria y la de los otros en la imposibilidad de impedirlo. En el segundo tiempo, los jugadores locales salieron decididos a jugar al fútbol, y disfrutando del juego, llevaron su propia alegría a los espectadores. Los ovetenses se emplearon a fondo dominando ampliamente al Getafe en todos los terrenos y consiguieron aumentar su cuenta goleadora en dos tantos más.

CORUÑA, 1; TARRASA, 0

La Coruña, 5. (Alfil). — El Deportivo de La Coruña ha vencido al Tarrasa por un gol a cero, en partido jugado hoy en «Riazor», correspondiente a la Segunda División de Liga.

Mala actuación del colegiado aragonés, señor Yeras del Campo. A los dos minutos no señaló un claro penalty de Jiménez, por derribo de García dentro del área. Le desconcertó la protesta del público y ya no logró aplicar la ley de la ventaja. Mostró tarjeta amarilla a Jiménez, a los 21 minutos, por derribo a Pousada.

Alineaciones:

Coruña: Buyo; Pardo, Piris, Richard; Gallego, Vales; Piño, García Castro, Núñez y Pousada.

A los 38 minutos del segundo tiempo salió Traba por Pousada.

Tarrasa: Vallespir; Jiménez, Morote, Arias; Avejero, Gonzalo; Bio, Planas, Cruz Carrascosa, Domenech y Rojo.

A los 37 minutos del segundo tiempo, Muñoz y Roselló salieron por Domenech y Rojo.

El único gol del partido llegó a

(Continúa en la página 13)

TROFEO CONFECCIONES VIDAL

AL MAXIMO GOLEADOR DEL PALENCIA C. F.

TOURING 1
PALENCIA .... 1 (Mateos)

CLASIFICACION GENERAL

Marcial	5	goles
Garre	4	"
Mateos	3	"
Uco	1	gol
Mota	1	"
Alonso	1	"
Núñez	1	"

2.do GRUPO DE 3.ª DIVISION

0-0, ante el Talavera: Volvió a pinchar el Logroñés en casa

Mínima victoria del At. Madrileño sobre el Moscardó

Séptimo empate del Calahorra, en AZPEITIA

Valioso triunfo del PEGASO sobre el CASTILLA

PEGASO, 2; CASTILLA, 0

Madrid, 5 (Mencheta).—Alineaciones:

Pegaso: Tocón; Cocero, Chafer, Martínez (Pavón); Torres, De Diego; Salagre, Ramos, Paquito (Daniel), Domínguez y Morales.

Castilla: Montes; Cobo, Castañeda, Meneses; Sabido, Pérez García (Sáinz); Pascual, Serrano, Pozo (Juanín), García Hernández e Isidro.

Arbitró el colegiado alicantino, señor Torres Jiménez, bien.

A los 41 minutos de la primera parte, centro de De Diego sobre el área donde recoge el balón Domínguez, dribla a un defensa y bate a Montes que iniciaba la salida.

Tres minutos después, o sea, a los 44, cesión de Paquito a Domínguez y éste, con habilidad, envía el balón a las mallas por encima de Montes.

Mañana muy fría en la Ciudad Pegaso, con agua nieve y muchos aficionados que prácticamente llenaban las gradas.

La primera parte fue muy entretenida, con juego vistoso de los dos equipos, que mereció los plácemes del público. El Pegaso ataca con más fuerza, pero el Castilla realiza contragolpes peligrosos.

Los dos goles del Pegaso, fruto de su mayor peligrosidad ante el marco rival, sentenciaron el partido, ya que en la reanudación el Castilla baja mucho en su rendimiento, al igual que los locales, que se conforman con el resultado.

Justa victoria, pues, del equipo arlequinado sobre el Castilla, que hoy vestía camiseta roja por coincidencia de colores, debido a su mayor efectividad, mientras que sus rivales madrileños se mostraban desangelados, especialmente en ataque y su defensa daba la sensación de ser fácil de batir. Acierto de Sanchís en los cambios, especialmente al sustituir a Pérez García, pero no consiguió la necesaria profundidad en ataque.

PONFERRADINA, 2; TUDELANO, 0

Ponferrada, 5 (Mencheta).—Alineaciones:

Tudelano: Antón; Blasco, Faustino, Hilos; Martín, Salvatierra I; Mena, López (Lorente), Iriguíbel, Sola y Ornad.

Ponferradina: Esteban; Tocorrono, Quino, España; Baillo (Casas), Cervera; Paco, Villanueva (Serafín), Berros, Larrauri y Varela.

Arbitró Caballero Reyes, que tuvo una buena actuación. Mostró tarjetas amarillas a España, por juego peligroso.

Se guardó un minuto de silencio antes de dar comienzo el encuentro por la muerte de la madre del presidente de C.C.S. de F. local, don José Cubelos Rodríguez.

A los 14 minutos abrió la Ponferradina el marcador. Larrauri centra por alto sobre puerta y Berros, de cabeza, picando el balón, le envía a la red, sin que el meta tudelano pueda evitarlo.

El segundo tanto llega a los 43 minutos. El Tudelano es castigado con penalty por pegar el balón en el brazo de un defensa, que Varela, engañando al portero, transforma.

Tarde muy fría en Fuentes Nuevas, terreno en pésimas condiciones por las continuas aguas torrenciales caídas y en los graderíos regular entrada.

Partido a jugarse con muchas precauciones dado que el Tudelano llegaba en un momento en que la Ponferradina debía alzarse con la victoria por aquello de conservar el único positivo y, además, ante su parroquia quedar bien después del último resultado fuera de casa. Y parece ser que el equipo con muchas ganas de convencer y testimoniar este encuentro difícil en los primeros cuarenta y cinco minutos, logró cumplir su objetivo, dando una lección de fútbol, dominando a un Tudelano en su propia área. Fruto de esta presión fueron cuatro corners, y las buenas ocasiones de Berros en el área y dejar resuelto el encuentro a su favor. No con ello el equipo navarro se amilanó y Esteban también tuvo su trabajo debajo de los palos. Los hombres más peligrosos de este equipo fueron Mena, Iriguíbel y Omard, aunque la figura fue su portero Antón.

Por la Ponferradina los mejores Larrauri, Berros y Varela, así como el resto de sus compañeros.

LOGROÑES, 0; TALAVERA, 0

Logroño, 5 (Mencheta). — Alineaciones):

Logroñés: Vicente; Del Valle, Hernández, Ondarru; Romero, Valderrama; Pita, Varela, Rico, Sanz, Iriarte.

En el minuto ocho de la primera parte Muñoz salió por Pita, que se retiró lesionado y a los 22 minutos del segundo tiempo, Berna suplió a Muñoz.

Talavera: Del Moral; Casquero, Iglesias, César; Delio, Lelio; Espinosa, Merino, Llorea, Angelín y Gelo.

En el minuto 30 del segundo periodo, Moreno sustituyó a Llorea.

Dirigió el encuentro el árbitro aragonés Sr. Calvo Córdoba, que tuvo una actuación regular, pues mostró más tarjetas de lo que el partido exigía. Los amonestados fueron Lelio, Ondarru, Romero, Espinosa, Del Moral y César.

El partido se jugó deportivamente. Encuentro desesperante donde la afición no ha sabido contener su impaciencia y se ha manifestado con gritos de ¡fuera!, ¡fuera). Ni el Logroñés ni el Talavera han realizado juego alguno. No se ligaba la jugada y muy pocos peligros se registraron en las áreas. Unicamente cabe destacar los disparos al poste: dos por parte del Logroñés y uno del Talavera. Aunque las ocasiones de peligro fueron muy igualadas.

Claramente, los visitantes llegaron a Las Gaunas dispuestos a mantener el cero a cero inicial, con una táctica defensiva que no fue superada por el conjunto riojano. A medida de que avanzaba el encuentro el cero a cero inicial hacía mella en los jugadores locales, a la vez que fortalecía a los del Talavera.

El público influyó mucho, pues su impaciencia imprimió nervios en el equipo. Al final, descontento general que puede traducirse esta semana en marejada en el seno del club riojano.

Lo que sí se ha afirmado es que tras este encuentro habrá examen de conciencia en el equipo blanquirrojo. De fútbol, ese breve comentario y de destacados en esta ocasión no se puede decir nada, pues tampoco hay nada que reseñar.

REAL UNION DE IRUN, 2; CARABANCHEL, 0

Irún, 5. (Mencheta). — Arbitró el colegiado señor Periset, que estuvo bien.

Alineaciones:

Carabanchel: Morata; Baeza, Lasheras, Herrero; Salagre, González; Víctor (Ruiz), Carlos, Rubalcaba (Luis), Quirce y Díaz.

Real Unión de Irún: Labandibar; Lustres, Santamaría, Germendia, Echave, Sorondo; Gallestegui (Balbás), Sagasta, Mansilla, Amiano y Ortego (Chinchurreta).

A los 23 minutos, centro de Amiano, es recogido por Sagasta, que de tiro a media altura lleva el balón a la red.

(Continúa en la página 13)

Una academia de fútbol, en Miranda

Miranda de Ebro (Burgos), 5. (Alfil).—El Deportivo Mirandés será, probablemente, el primer club de Tercera División que ha decidido la creación de una escuela de futbolistas y árbitros, conjuntamente, aprovechando la coyuntura de celebrar este año las bodas de oro fundacionales.

La citada "Academia de Fútbol", de carácter gratuito, funcionará en 1977, de febrero a mayo.

LOS OTROS 3 GRUPOS DE TERCERA DIVISION

GRUPO PRIMERO

Basconia, 0; Orense, 0.
Ensidesa, 3; Guecho, 0.
Gijón, 1; Baracaldo, 2.
Langreo, 2; Sestao, 0.
Gran Peña, 0; Guernica, 1.
Lugo, 0; Bilbao Ath., 1.
Compostela, 1; Arosa, 0.
Naval, 1; Caudal, 0.
Laredo-Ferrol (suspendido por la lluvia).
Arenas, 2; Torrelavega, 1.

GRUPO TERCERO

Aragón, 1; Constancia, 1.
Mallorca, 3; Lérida, 1.
Poblense, 1; Yeclano, 0.
Acero, 0; Eldense, 1.
Tarragona, 0; Olímpico, 0.
Gandía, 1; Vinaroz, 0.
Onteniente, 1; Reus, 1.
Gerona, 4; Huesca, 0.
Villena, 0; At. Baleares, 0.
Sabadell, 3; Ibiza, 0.

GRUPO CUARTO

Badajoz, 2; Jerez Ind., 1.
Diter Zafra, 2; Valdepeñas, 1.
Jerez C. D., 4; Sevilla At., 1.
Linares, 2; Portuense, 1.
Orihuela, 0; Murcia, 0.
Ceuta, 1; Melilla, 0.
Algeciras, 1; Almería, 0.
Betis Dep., 4; Cacereño, 1.
Guadalajara, 2; Mérida, 2.

IMPORTANTE EMPRESA FABRICANTE DE NAVES INDUSTRIALES

BUSCA COLABORADORES COMERCIALES

A ser posible, introducidos en:

INDUSTRIA EN GENERAL.
POLIGONOS INDUSTRIALES.
CONSTRUCTORES, etc.

Se ofrecen importantes beneficios, por ser producto introducido y de gran aceptación.

Dirigirse: Teléfonos 29 - 32 - 11 ó 29 - 30 - 20. VALLADOLID
Señor Ruiz Almaraz

POR CESE NEGOCIO

Cafetería MAGA

EN VALLADOLID

Vendemos a interesados en industria de cafeterías y similares, instalación completa y accesorios propios de cafetería.

Para verlo en Santiago, 29 (Cafetería Maga). Valladolid, de 4 a 7 de la tarde.

C.I.O.P. Central de Información y Orientación Profesional

PROXIMA APERTURA de sus Oficinas en C./ Mayor de esta capital

AL SERVICIO DE TODOS LOS CIUDADANOS EN LABOR INFORMATIVA SOBRE OPOSICIONES Y FORMACION PROFESIONAL

INGRESE EN ORGANISMOS OFICIALES

COMO FUNCIONARIO DE UN CUERPO DEL ESTADO

Cientos de plazas anuales para todos los cargos en distintas y continuas convocatorias.

1.ª AUXILIARES DE 2.ª DE LAS INSTITUCIONES SANITARIAS DEL I.N.P., ambos sexos, 18 años, sin límite. Bachiller Elemental o equivalente.
2.ª CUERPO SUBALTERNO DEL I.N.P. (ORDENANZAS) en Oficinas, Ambulatorios, etc. Ambos sexos, 18 años, sin límite. SIN TITULO ACADEMICO O PROFESIONAL.
3.ª CORREOS Y TELECOMUNICACION, ambos sexos 18 años, sin límite. SIN TITULO ACADEMICO O PROFESIONAL.
4.ª CARTEROS URBANOS, 18 años, sin límite.
5.ª AUXILIARES DE ASISTENCIA DE LAS INSTITUCIONES SANITARIAS DE LA SEGURIDAD SOCIAL. Ambos sexos, 18 años, sin límite, SIN TITULO ACADEMICO O PROFESIONAL.

SEÑORA, SEÑORITA, SEÑOR JOVEN: Cualquiera que sea su estado civil o situación y DESEA un empleo FIJO Y SEGURO, APROVECHE ESTA OCASION PIDIENDONOS INFORMACION, Preparación e instancias en el C. I. O P. Apartado de Correos núm. 222, Palencia. (Provisionalmente hasta la apertura de las oficinas).

M.C.D.2022